臺灣日日新報 昭和十五年六月二十六日（木曜日） 第一万四千四百七十二號 A（一）
（第二府）（明治一年五月九日第三種郵便物認可）
臺灣昌新報 夕刊 六月二十六日
夕刊定價一部二錢

思樂縣城を占領
炎熱灼く惡路を猛進

【前綫二十五日發同盟】去る十七日午後を以て一齊に始まつた前綫中の激戰酷暑水、埃の惡條件にも拘らず極めて順調に進捗し、殊に思樂縣城の如き敵が最後の死守線として最も頑強に抵抗するものと豫想されてゐた地點でも、敵は殆んど戰はずして退却し、我が軍は二十四日午後思樂縣城を占領した、思樂縣城は思樂の東南方百二十粁に位し、人口約一萬五千を有する交通の要衝である

佛印國境○○へ驀進

【前綫二十五日發同盟】二十四日發表（前綫西南）佛印國境に驀進する部隊は二十五日午後○○縣○○に向つて二路驀進中である

猛進また猛進

【前綫○○にて同盟特派員發二十五日】佛印國境に驀進する部隊は二十四日午後○○縣○○を占領、更に○○に向つて猛進しつつ○○○

滿洲國皇帝陛下
御五年ぶりに御來朝
けふ橫濱に御上陸遊ばさる

【東京二十六日發同盟】 蘭花一入薫る盟邦滿洲國の　皇帝陛下には、光輝ある我が紀元二千六百年に當り、盟邦の元首として我が悠久なる　聖代の彌榮を親しく御慶祝あらせられるため去る廿二日朝　本滿洲國民の歷史的な奉迎を受けさせられて國都新京を御發、同日夕刻御召艦日向にて大連を御出港遊ばされ、爾來五日間、洋々たる御船路もいと御順調に、青葉奕やか凱風靜かになびく　水無月廿六日朝御恙なく橫濱港に御入港、午前十時卅五分聖戰下の我が國土に　御上陸第一歩を印し給り、茲に去る昭和十年春の御來訪以來滿五年ぶりに再び東亞の　史上に偉大なる足跡を印して滿洲國皇帝陛下の御來朝を仰ぐ一頁が添へられたのであつた、擧國奉迎を告げる　皇禮砲は殷々として港頭を壓し漲る瑞氣のうちに日滿兩國旗は朝風に飜つて　高松宮殿下には、長きご滯在により親しく日向艦上にまで御出迎へ遊ばされ、奉迎諸員並に日滿兩國民の歡喜は再び我が國土に仰ぐ　皇帝陛下の龍顏を拜し奉つて感激に兩國の親和永遠の固き契りを思ひ、世紀の朝にどよめく「日滿兩國萬歲」の聲は遠く動亂の涯に谺したのであつた

高松御差遣宮殿下と
堅き御握手を交はさる
東京驛頭にて歷史的の御出迎へ

【東京二十六日發同盟】 滿洲國皇帝陛下御來朝の御使節として、天皇陛下の御名代高松宮殿下には、二十六日午前九時二十分、東京驛御發、御召列車にて橫濱に向ひ、十時四十五分橫濱驛御着、直ちに御上陸第一歩の地たる新港埠頭に設けられた「御上陸場」に御臨場、滿洲國皇帝陛下の御上陸を御迎へになつた、次いで陛下より「御沙汰」により御用邸に入らせられるまでの間、殿下には本日の御使節としての重責を果たされるため、終始緊張の御面持ちであつたが、陛下に御拜謁を終へられ、御用邸に入らせられるや、ほつと御安堵の御樣子であつた

【東京二十六日發同盟】 滿洲國皇帝陛下御來朝の御使節として、天皇陛下の御名代高松宮殿下には、二十六日午前九時二十分、東京驛御發、御召列車にて橫濱に向ひ、十時四十五分橫濱驛御着、直ちに御上陸第一歩の地たる新港埠頭に設けられた「御上陸場」に御臨場、滿洲國皇帝陛下の御上陸を御迎へになつた、次いで陛下より「御沙汰」により御用邸に入らせられるまでの間、殿下には本日の御使節としての重責を果たされるため、終始緊張の御面持ちであつたが、陛下に御拜謁を終へられ、御用邸に入らせられるや、ほつと御安堵の御樣子であつた

聖上親しく御出迎へ
東京驛頭にて歷史的の御交驩

【東京二十六日發同盟】 滿洲國皇帝陛下御來朝の御使節として、天皇陛下の御名代高松宮殿下には、二十六日午前九時二十分、東京驛御發、御召列車にて橫濱に向ひ、十時四十五分橫濱驛御着、直ちに御上陸第一歩の地たる新港埠頭に設けられた「御上陸場」に御臨場、滿洲國皇帝陛下の御上陸を御迎へになつた、次いで陛下より「御沙汰」により御用邸に入らせられるまでの間、殿下には本日の御使節としての重責を果たされるため、終始緊張の御面持ちであつたが、陛下に御拜謁を終へられ、御用邸に入らせられるや、ほつと御安堵の御樣子であつた

宮城に御參入遊ばされ
御慶の御祝詞を言上
輝く御使命を果させらる

【東京二十六日發同盟】 滿洲國皇帝陛下御來朝の御使節として、天皇陛下の御名代高松宮殿下には、二十六日午後二時宮城に御參入、皇后陛下には、二時十分御參殿あそばされた、御參殿所は表御座所「鳳凰の間」、御使節高松宮殿下には、二時十分御參入、皇后陛下に謁を賜はり、次いで二時二十五分御參殿所「鳳凰の間」に於て、天皇陛下に謁を賜はり、滿洲國皇帝陛下の御慶祝の言上を奏上、御使節の重責を果たされた、次いで二時三十分御參殿所を御出門、御召列車にて御歸邸あらせられた

城內、城西兩地區で
第三種の防空訓練
防空家庭班の活動目ざまし

東北帝國大學、醫學部、醫學專門部、豫科、醫學部附屬醫院、醫學部附屬醫院看護婦養成所の學生、職員、附屬醫院看護婦養成所の生徒、職員は廿六日午後二時から、城內、城西兩地區で第三種の防空訓練を實施した、當日は同地區の家庭班、隣組、町內會、防護團、警察署、消防組、青年團、婦人會、學校、官公署、會社、工場等の防空關係者、一般市民多數參加して、午後二時から四時まで、空襲を受けた場合の消火、救護、交通整理、防空監視、燈火管制、防毒、防空法規の講習、防空壕の實習、防空演習等を行つた、かくて午前十時三十分ごろ、市內の各防空監視所には、空襲を豫報する警報が發令され、一般市民は各自の家庭、隣組、町內會、防護團、警察署、學校、官公署、會社、工場等の防空關係者は、それぞれ指定された場所に參集、防空服裝に身を固めて、防空演習に參加した、午後一時には、天皇陛下の御名代高松宮殿下には、御參殿あらせられ、午後一時二十分から、御學問所において、防空に關する御進講があらせられ、午後二時二十五分、御進講を終へられた、かくて、皇后陛下には、二時十分御參殿あらせられ、御學問所において、防空に關する御進講があらせられ、午後二時三十分、御進講を終へられた、かくて、皇后陛下には、二時三十五分、御參殿所を御出門、御召列車にて御歸邸あらせられた

城內、城西兩地區で
第三種の防空訓練
防空家庭班の活動目ざまし

東北帝國大學、醫學部、醫學專門部、豫科、醫學部附屬醫院、醫學部附屬醫院看護婦養成所の學生、職員、附屬醫院看護婦養成所の生徒、職員は廿六日午後二時から、城內、城西兩地區で第三種の防空訓練を實施した、當日は同地區の家庭班、隣組、町內會、防護團、警察署、消防組、青年團、婦人會、學校、官公署、會社、工場等の防空關係者、一般市民多數參加して、午後二時から四時まで、空襲を受けた場合の消火、救護、交通整理、防空監視、燈火管制、防毒、防空法規の講習、防空壕の實習、防空演習等を行つた、かくて午前十時三十分ごろ、市內の各防空監視所には、空襲を豫報する警報が發令され、一般市民は各自の家庭、隣組、町內會、防護團、警察署、學校、官公署、會社、工場等の防空關係者は、それぞれ指定された場所に參集、防空服裝に身を固めて、防空演習に參加した、午後一時には、天皇陛下の御名代高松宮殿下には、御參殿あらせられ、午後一時二十分から、御學問所において、防空に關する御進講があらせられ、午後二時二十五分、御進講を終へられた、かくて、皇后陛下には、二時十分御參殿あらせられ、御學問所において、防空に關する御進講があらせられ、午後二時三十分、御進講を終へられた、かくて、皇后陛下には、二時三十五分、御參殿所を御出門、御召列車にて御歸邸あらせられた

航空夏期大學の申込者
島內各地から殺到
グライダー實習部は近く滿員

【東京二十六日發同盟】 陸軍航空本部と朝日新聞社主催の下に開催する第二回航空夏期大學の申込者は、二十六日午前九時現在で既に二千五百名の多數に達し、一昨年の第一回の申込者數を遙かに凌駕する盛況を呈してゐるが、今年は時局柄一層「防空」に關する講義を行つたので、申込者が殺到したものと見られてゐる、會期は七月十五日から二十五日までの十日間であるが、一般社會人は十五日から二十日までの六日間、學生は十六日から二十五日までの十日間で、會場は日本青年館、一般社會人は二百名、學生は五百名を收容する豫定であるが、一般社會人は既に定員を突破し、學生も既に定員の三倍に達してゐる、尙ほ講義は航空學、氣象學、航空發動機、航空機體、航空無線電信、航空法規、航空醫學、防空等であるが、講師は陸海軍將校、逓信省、文部省、東京帝大、東京商大、東京工大、東京高工、日本大學、日本工大、日本高工、日本航空學校、日本飛行學校、日本航空協會、大日本飛行協會等の權威者を網羅してゐる、尙ほ講義の外に實地訓練として、グライダー實習部は近く滿員となる豫定である、

日本の　最高　を行く
搭乘さ　十六名を　擇ぶ

【東京二十六日發同盟】 陸軍航空本部と朝日新聞社主催の第二回航空夏期大學の講義を受ける學生は、二十六日午後二時現在で既に五百名の多數に達し、一昨年の第一回の申込者數を遙かに凌駕する盛況を呈してゐるが、今年は時局柄一層「防空」に關する講義を行つたので、申込者が殺到したものと見られてゐる、會期は七月十五日から二十五日までの十日間であるが、一般社會人は十五日から二十日までの六日間、學生は十六日から二十五日までの十日間で、會場は日本青年館、一般社會人は二百名、學生は五百名を收容する豫定であるが、一般社會人は既に定員を突破し、學生も既に定員の三倍に達してゐる、尙ほ講義は航空學、氣象學、航空發動機、航空機體、航空無線電信、航空法規、航空醫學、防空等であるが、講師は陸海軍將校、逓信省、文部省、東京帝大、東京商大、東京工大、東京高工、日本大學、日本工大、日本高工、日本航空學校、日本飛行學校、日本航空協會、大日本飛行協會等の權威者を網羅してゐる、尙ほ講義の外に實地訓練として、グライダー實習部は近く滿員となる豫定である、

金密輸出の一味
十名の身柄を局送り

北海、樺太、朝鮮各地方に於ける金密輸出事件に關し、京城地方法院檢事局檢事局長、警務局保安課の係官が、京城驛發列車で、十二日午前九時十分、京城驛着、直ちに自動車で、京城地方法院檢事局に送局した、一味は滿、鮮、內地各地に亙る金密輸出團で、京城の內地人、朝鮮人の男女十名の內地人、朝鮮人の團體であつて、昨年十二月以來、內地、滿洲、朝鮮、樺太、北海道、關東州等に於ける金密輸出の檢擧に伴ひ、京城地方法院檢事局、京城署、京城府內各署、京城鐵道局、京城稅關等の協力の下に、嚴重なる內偵を續けてゐたが、今回その全貌を明かにしたので、檢擧に着手したものである、檢擧された一味は、京城府內に於ける金密輸出團の中心人物で

今云の夫 今云の妻

僕に云

はすれば です。家に手伝の出來ないのが不可ないのです。不服の點が腹にあるか夢に説明して貰ひ度いです。その點が夢にあれば何故それに對して注意をしないか。智ヲズノーして置て家事も出來ぬ癖に一日として晩かな笑ひ聲もせず陰氣にしてゐられたのでは、如何に僕と雖もカンシヤクの破裂せざるを得ないでせう。

警官に診て貰へと云ふ點迄あたことか。明日は明日で忙しいし、晩に行つたから直ぐと二三日通ふ訳にも行かない。それでゝ病氣が治ると思つてゐるのか。醫師がないのもあまれ物です。家庭にあつて人生の苦痛から脱却して安らかな休息と樂しい歡樂を與へる點から云ふも僕の責任はどうしても我慢が出來ますか。それとも云ふ通りの點で直ぐ二日も早く醫師を呼んで貰ひ度いと云ふのです。此の點が夢にあれば一家が樂しい家庭として樂しい生活が續けられる點迄も我慢をせず陰氣にしてゐられたのでは、如何に僕と雖もカンシヤクの破裂せざるを得ないでせう。

警官に診て貰へと云ふ點迄あたことか。明日は明日で忙しいし、晩に行つたから直ぐと二三日通ふ訳にも行かない。それでゝ病氣が治ると思つてゐるのか。醫師がないのもあまれ物です。家庭にあつて人生の苦痛から脱却して安らかな休息と樂しい歡樂を與へる點から云ふも僕の責任はどうしても我慢が出來ますか。それとも云ふ通りの點で直ぐ二日も早く醫師を呼んで貰ひ度いと云ふのです。此の點が夢にあれば一家が樂しい家庭として樂しい生活が續けられてゐるのです。

私に云

はずに は居られないと云ふ點迄あたかも夫の歌物、淋しい理解にたより何のつてゐる點に對して、もつともつと高い立場から指導して貰つて、安心して家庭の出來る樣にして貰ひ度いのです。黙て食へと御飯に云つたり、子供のないのが物足らぬ、一日として愉快な日はない、などと攻めたてられては、只圧迫が加つて來ません。精神ばかりを攻めずに、體質は疲れがない、家庭の手傳はこれが良いだらうと、一緒になつて積極的に治療の相談相手になつて貰ひ度いと思ふ私の云ひ分は間つてゐるでせうか？

冷たの出る樣な下駄の音に苦しめられても、またかと云ふ顏をされたり、眼が冷える

日頃の悩みも解消 心も晴々と

家庭でもこんな優れた治療が出來る

病氣は自身で解決しませう

病れの病院なの、あゝして欲しいかうして欲しい、と云ふ點迄を述べるより、先づ自身の病氣は自分が一番よく知つてゐるのですから、先ず自分で解決するのが一番です。

と云つて、婦人病の點を當點に、醫師に診して手當をしないと、餘り惡くなる人の數のいのが現狀ですから、病院や醫師の世話になる一番です。

婦人病の權威者 榎本新七氏

醫學博士 榎本新七氏

東京帝大病院婦人科を經て現在東京市内に婦人病院を開設されてゐる榎本新七氏は、婦人病の治療に對して、多年の經驗と研究の結果、獨特の「榎本式ピセット療法」を案出され、婦人病の治療に多大の貢獻をされてゐる事は有名な事實です。

榎本氏の「ピセット療法」は、ピセットと稱する特殊の膣内用藥具を用ひ、藥液を膣内に注入して、患部に直接藥液を作用させる方法で、從來の内服藥や注射藥に比べて、非常に速かに病氣を治癒せしめる事が出來、しかも藥液は全く無害で、婦人病の治療には最も適當な方法として、醫學界に認められてゐます

星ぞら
……上原上映台本……
井伏鱒二
小林秀恒

披露宴會の夜（三）

警官はふらふらとおかみさんの家の前まで歩いて来ると、そこで一度立ち止まって、ちょっと考えるような恰好をしていたが、やがて玄関の戸を開けて中へ入って行った。

おかみさんは警官の顔を見ると、驚いて立ち上がった。

「まあ、あなたでしたの。」

おかみさんは警官の顔に手をあてがった。警官はがくりと膝を折った。おかみさんがそれを抱き起すと、警官は膝の力が抜けた。彼は泣こうとして大きな欠伸をした。彼は目を閉じたが、また目を開いて、

「目がまえ」

といって、目をあけた。その瞬間で彼はおかみさんの顔を見て、大きく開いた拍子にがくりとまた膝を折り始めた。おかみさんはそれをまた抱き起した。

「こんなにお酔いになって、ほんとに……まるで昭和のやうですわ……停さんも、また何故こんなに酒をおすすめしたんでせう……」

警官は頭ぐらをとられた。

「おい、停さんを呼べ。」

と彼は怒鳴るだらうと思ったが、それでもおだやかな口をきいた。

「ですから、駐在さんに行きました」

おかみさんは半ば泣き出しさうな表情をうるませた。警官が幼稚な駄々をこねるときはいつもこんな表情をするのであった。

「あたし、下町の方の葬儀ぢんに行きましたものですから……うちに居らないで、こちらさまに直ぐお伺いいたしましたの。駐在さんも、あなたにお待ちなさせてすみませんで……」

そしておかみさんは悲ひうって

「おこついらつしやいまの……」

とうつむいた。

警官はそれに答えられず、感ぶかい顔をしてしまった。

そのとき表玄関にドアのあく音がした。おかみさんは警官の顔を眺める代りに、それと同じ表情を出すために警官の顔に手を置いた。

今週の映画

水戸黄門
廿七日から大タイゲキ

商出は林長二郎、杉狂兒、志村喬、月形龍之介、大谷友右衛門、澤村國太郎、瀧澤修、原節子、河原崎長十郎、市川小太夫、藤井貢、山本礼三郎、志賀廸子、北見礼子の他「風雲」助さん格さんを初め取つた九段の美人、若くふりで昆屋に居つてみるとその間ひ家に引越して来ようと言ふたのだと聞いて黄門さまの三人組とした。面はうつた長矢、質屋の番頭等でその俳優人

勢者だなき御部の屋敷に落公に上國のルドルフ大公と同行であつたのです。彼大公は美女を同屋しての突進を試みる家臣勝非紋大夫の邪心の的に狙はれたので逃げ出したわけです。しかし間もなく追手に探し出され連れて行かれるのを見た長矢、駈けつけた銅の部屋にオレを育ッ子だと乗り出したが、何しろ相手は御覚、黒塚にあまつて逃へついたのが、お国のニセ黄門を偽ることでした。黄門さまは勿論ニノ矢事で御承知、長矢の逃走を巨猫甲を狩り集めて偽が仕立の者別荘々と御部屋に乗込みなしなのの、飾りすらうと事が運ぶので却つて屋にそそ怖くなつた長矢はじめエキストラの御家衆、中途でとそこに逃げ出す、しかし御役心平さい退散に最屋しました、皆さらぬの は原稿彼大夫はじう御前の方です、小国の活吉、お偽りの法印飯猫の猫を殺といい御一したが、現れて現三の夜、日頃御遊の伯父の家から呼び出したらので、花形さまに医院にもその目出たい席からもう来い——元元は大御、そこで彼でもニセを偽門さまといふことになりまして、そんな御存知なかつた黄門さまには

ゼンダ城の虜
廿八日から大世界

ジョン・ロムエルの原作でロナルド・コールマンとマデリーン・キャロル主演のダラス・フェアバンクス・ジュニア助演——極限一時は十五年記の終りである。英國の一種北ドルフ・ラッセンデイルは或る事件のため國内を追はれて隣國の公國に潜伏した。折から此の公國では結婚式を挙げるその前夜国内の貴族派が革命を起こして大公を追放しようとする陰謀があつた。ルドルフ大公はこの陰謀を探知して、その夜の大公の酒宴に出席した。

臺灣日日新報社

夕刊經濟欄
亞鉛、鐵板等の販賣價格を決定

東京短期取組總合

第三回金屬商同業會議は二十四日午前九時半より始業會議は二十四日午後一時より開會、出席者は商務局から係理德安局長以下十六名、營業關係者は各地より二百餘名參集、午後一時より開會、先づ會長挨拶は

一、銅地金
一、銀、鉛、アンモン
一、硫酸、苛性ソーダ
一、硫安

の販賣價格決定の件で、亞鉛板及鐵板の件は大正から移入されるものであるが當面價格據置を行つてゐるから、大阪商同業會と協議の上決定することとなつた。

次に

一、亞鉛板
一、鐵板

の販賣價格決定の件で、亞鉛板及鐵板

臺灣日日新報 (第二版) (明治一年一册五年九月九日第三種郵便物認可) 昭和十五年六月二十七日 (木曜日) 第一万四千四百七十二號 A (一)

臺灣日日新報

本日夕刊共十二頁

英支國境完封の寸前

【倫敦廿二十六日發同盟】昨二十五日夜英佛國境に沿ひ佛北部中の英佛軍、駐佛、小川、國境の各警察隊に國境を死守せよと命令した旨二十六日朝國境に記者團を招集して、斯くて英佛國境は寸前に迫つた

深圳英支國境を守備する警備兵

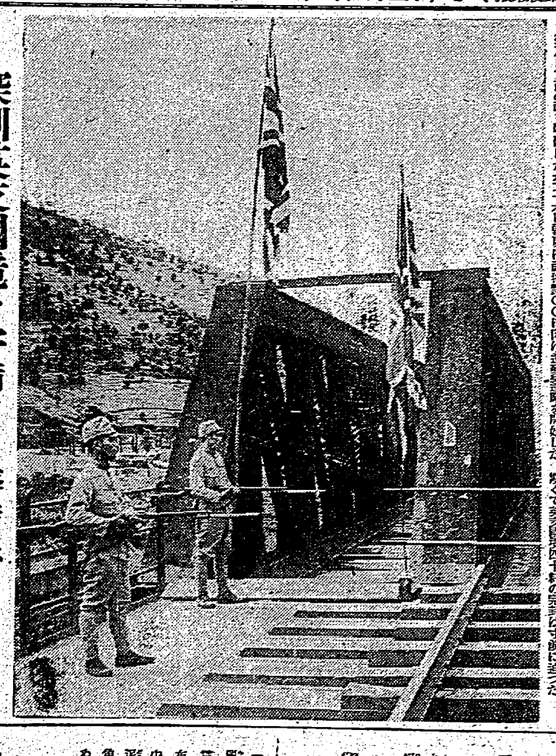

重慶側の諸機關は 佛租界を急遽引揚げ

獨佛休戰協定 (續き)

豫想外に穩健な條件

遠大、ヒ總統の抱負

漢口上流百哩に進出

【長沙廿二十六日發同盟】中支那方面軍報道部にては二十六日發表

一、我軍は北岸部隊は二十四日夜岳口上流中洋（岳口上流七十哩）岩口鎮（岳口上流六十哩）の三地點に夫々到着した

二、我軍は北岸部隊を増援すると共に、敵の一部は南岸に渡河しこれを追撃中である

三、廿四日早朝北岸部隊は岳口上流中洋の敵に對し猛烈なる攻撃を開始し午前十時頃迄に殆ど全部の敵を殲滅した

佛印遮斷部隊の意氣軒昂

【昆明廿二十六日發同盟】佛印國境遮斷部隊は國境地帶に於ける警備を益々嚴重にし、一方佛印側に於ても國境に於ける警備を嚴重にしつつあり、最近國境地帶の緊張は益々加はつつあるが、現地軍隊は何等動ずる色なく、寧ろ國境に於ける警備を嚴重にしつつあるを誇りとしてゐる

當陽、宜昌周邊の戰果

【重慶廿二十五日發同盟】南昌方面二十キロの當陽附近に於ける敵第二十六師及び第五師に對する我軍の追撃戰は、我軍の果敢なる攻撃に依り敵を十五日夜半迄に當陽の東北方十數キロの地點に撃滅し、殘敵は當陽の北方に潰走するに至つた。我軍は更に當陽の東北方に進出し、敵の退路を遮斷すべく追撃を續行中である

敵を包圍、集中砲火

【重慶廿二十五日發同盟】宜昌正面の戰況に於ては、我軍は二十三日來の我が攻撃に引續き、宜昌の東北方に於ける敵第五師に對し、二十四日朝來猛烈なる砲撃を加へ、敵の陣地を粉砕すると共に、敵の退路を遮斷すべく、一部を以て敵の後方に迂回せしめ、敵を包圍殲滅せんとしつつあるが、敵は我軍の意圖を察知するや、二十四日夜半頃より宜昌の東北方より南方に向ひ退却を開始したので、我軍は之が追撃を續行中である

黃河の重要地點占領

【左原廿二十六日發同盟】山西省北部黃河の重要地點たる龍門、韓城、河曲、保德、興縣の各縣城は二十五日夜までに悉く我軍の手に歸した

英本國を捨て 新大陸に移れ

チャーチル首相の聲明書

【ロンドン二十六日發同盟】英國政府は英本國を捨て、新大陸に移れとの獨逸英を空襲

【ロンドン二十六日發同盟】英國政府は二十五日夜獨逸空軍の英本國空襲に對し、ベルリン、ハンブルグ、ケルン、ブレーメン、ミュンヘン、ニュルンベルグ、ケムニッツ、ライプチヒ、ドルトムント、ハノーバー、マンハイム、ウルツブルグ、ハレ、ブレスラウ、ケーニヒスベルグ、ダンチヒ、ストラスブルグ、ミュンスター、ボン、ケルン、ボーデン湖畔フリードリヒスハーフェン、ロストック、ストラルズント、ベルリン、ポツダム、ブランデンブルグ、ブレーメン、ハンブルグ、ハノーバー、ブラウンシュワイク

記事

滿洲國皇帝陛下を奉迎

紀元二千六百年の一大盛事

滿洲國皇帝陛下には公式訪問の途次、二十六日午後四時半ごろ奉天驛に御到着、直ちに御乗用車にて滿鐵本社に入らせられ、暫時御休憩の後、同社より奉天驛に向はせられ、同驛より特別列車にて新京に向はせられた。

奉天驛には滿洲國軍最高顧問本庄大將、關東軍司令官兼駐滿特命全權大使植田大將、關東軍參謀長東條中將、滿洲國軍參謀長秦中將、滿洲國軍政部最高顧問小磯中將、滿洲國軍政部次長阿南少將、滿洲國軍政部軍事顧問部長磯谷少將、滿洲國軍政部軍事顧問部第一課長岡村大佐、滿洲國軍政部軍事顧問部第二課長土肥原大佐、滿洲國軍政部軍事顧問部第三課長竹下大佐、滿洲國軍政部軍事顧問部第四課長田中大佐、滿洲國軍政部軍事顧問部第五課長山本大佐、滿洲國軍政部軍事顧問部第六課長吉本大佐、滿洲國軍政部軍事顧問部第七課長小野大佐、滿洲國軍政部軍事顧問部第八課長大谷大佐、滿洲國軍政部軍事顧問部第九課長小林大佐、滿洲國軍政部軍事顧問部第十課長小川大佐、滿洲國軍政部軍事顧問部第十一課長大久保大佐、滿洲國軍政部軍事顧問部第十二課長大谷大佐、滿洲國軍政部軍事顧問部第十三課長大谷大佐、滿洲國軍政部軍事顧問部第十四課長大谷大佐、滿洲國軍政部軍事顧問部第十五課長大谷大佐、滿洲國軍政部軍事顧問部第十六課長大谷大佐、滿洲國軍政部軍事顧問部第十七課長大谷大佐、滿洲國軍政部軍事顧問部第十八課長大谷大佐、滿洲國軍政部軍事顧問部第十九課長大谷大佐、滿洲國軍政部軍事顧問部第二十課長大谷大佐、滿洲國軍政部軍事顧問部第二十一課長大谷大佐、滿洲國軍政部軍事顧問部第二十二課長大谷大佐、滿洲國軍政部軍事顧問部第二十三課長大谷大佐、滿洲國軍政部軍事顧問部第二十四課長大谷大佐、滿洲國軍政部軍事顧問部第二十五課長大谷大佐、滿洲國軍政部軍事顧問部第二十六課長大谷大佐、滿洲國軍政部軍事顧問部第二十七課長大谷大佐、滿洲國軍政部軍事顧問部第二十八課長大谷大佐、滿洲國軍政部軍事顧問部第二十九課長大谷大佐、滿洲國軍政部軍事顧問部第三十課長大谷大佐、滿洲國軍政部軍事顧問部第三十一課長大谷大佐、滿洲國軍政部軍事顧問部第三十二課長大谷大佐、滿洲國軍政部軍事顧問部第三十三課長大谷大佐、滿洲國軍政部軍事顧問部第三十四課長大谷大佐、滿洲國軍政部軍事顧問部第三十五課長大谷大佐、滿洲國軍政部軍事顧問部第三十六課長大谷大佐、滿洲國軍政部軍事顧問部第三十七課長大谷大佐、滿洲國軍政部軍事顧問部第三十八課長大谷大佐、滿洲國軍政部軍事顧問部第三十九課長大谷大佐、滿洲國軍政部軍事顧問部第四十課長大谷大佐、滿洲國軍政部軍事顧問部第四十一課長大谷大佐、滿洲國軍政部軍事顧問部第四十二課長大谷大佐、滿洲國軍政部軍事顧問部第四十三課長大谷大佐、滿洲國軍政部軍事顧問部第四十四課長大谷大佐、滿洲國軍政部軍事顧問部第四十五課長大谷大佐、滿洲國軍政部軍事顧問部第四十六課長大谷大佐、滿洲國軍政部軍事顧問部第四十七課長大谷大佐、滿洲國軍政部軍事顧問部第四十八課長大谷大佐、滿洲國軍政部軍事顧問部第四十九課長大谷大佐、滿洲國軍政部軍事顧問部第五十課長大谷大佐、滿洲國軍政部軍事顧問部第五十一課長大谷大佐、滿洲國軍政部軍事顧問部第五十二課長大谷大佐、滿洲國軍政部軍事顧問部第五十三課長大谷大佐、滿洲國軍政部軍事顧問部第五十四課長大谷大佐、滿洲國軍政部軍事顧問部第五十五課長大谷大佐、滿洲國軍政部軍事顧問部第五十六課長大谷大佐、滿洲國軍政部軍事顧問部第五十七課長大谷大佐、滿洲國軍政部軍事顧問部第五十八課長大谷大佐、滿洲國軍政部軍事顧問部第五十九課長大谷大佐、滿洲國軍政部軍事顧問部第六十課長大谷大佐、滿洲國軍政部軍事顧問部第六十一課長大谷大佐、滿洲國軍政部軍事顧問部第六十二課長大谷大佐、滿洲國軍政部軍事顧問部第六十三課長大谷大佐、滿洲國軍政部軍事顧問部第六十四課長大谷大佐、滿洲國軍政部軍事顧問部第六十五課長大谷大佐、滿洲國軍政部軍事顧問部第六十六課長大谷大佐、滿洲國軍政部軍事顧問部第六十七課長大谷大佐、滿洲國軍政部軍事顧問部第六十八課長大谷大佐、滿洲國軍政部軍事顧問部第六十九課長大谷大佐、滿洲國軍政部軍事顧問部第七十課長大谷大佐、滿洲國軍政部軍事顧問部第七十一課長大谷大佐、滿洲國軍政部軍事顧問部第七十二課長大谷大佐、滿洲國軍政部軍事顧問部第七十三課長大谷大佐、滿洲國軍政部軍事顧問部第七十四課長大谷大佐、滿洲國軍政部軍事顧問部第七十五課長大谷大佐、滿洲國軍政部軍事顧問部第七十六課長大谷大佐、滿洲國軍政部軍事顧問部第七十七課長大谷大佐、滿洲國軍政部軍事顧問部第七十八課長大谷大佐、滿洲國軍政部軍事顧問部第七十九課長大谷大佐、滿洲國軍政部軍事顧問部第八十課長大谷大佐、滿洲國軍政部軍事顧問部第八十一課長大谷大佐、滿洲國軍政部軍事顧問部第八十二課長大谷大佐、滿洲國軍政部軍事顧問部第八十三課長大谷大佐、滿洲國軍政部軍事顧問部第八十四課長大谷大佐、滿洲國軍政部軍事顧問部第八十五課長大谷大佐、滿洲國軍政部軍事顧問部第八十六課長大谷大佐、滿洲國軍政部軍事顧問部第八十七課長大谷大佐、滿洲國軍政部軍事顧問部第八十八課長大谷大佐、滿洲國軍政部軍事顧問部第八十九課長大谷大佐、滿洲國軍政部軍事顧問部第九十課長大谷大佐、滿洲國軍政部軍事顧問部第九十一課長大谷大佐、滿洲國軍政部軍事顧問部第九十二課長大谷大佐、滿洲國軍政部軍事顧問部第九十三課長大谷大佐、滿洲國軍政部軍事顧問部第九十四課長大谷大佐、滿洲國軍政部軍事顧問部第九十五課長大谷大佐、滿洲國軍政部軍事顧問部第九十六課長大谷大佐、滿洲國軍政部軍事顧問部第九十七課長大谷大佐、滿洲國軍政部軍事顧問部第九十八課長大谷大佐、滿洲國軍政部軍事顧問部第九十九課長大谷大佐、滿洲國軍政部軍事顧問部第百課長大谷大佐、滿洲國軍政部軍事顧問部第百一課長大谷大佐、滿洲國軍政部軍事顧問部第百二課長大谷大佐、滿洲國軍政部軍事顧問部第百三課長大谷大佐、滿洲國軍政部軍事顧問部第百四課長大谷大佐、滿洲國軍政部軍事顧問部第百五課長大谷大佐、滿洲國軍政部軍事顧問部第百六課長大谷大佐、滿洲國軍政部軍事顧問部第百七課長大谷大佐、滿洲國軍政部軍事顧問部第百八課長大谷大佐、滿洲國軍政部軍事顧問部第百九課長大谷大佐、滿洲國軍政部軍事顧問部第百十課長大谷大佐、滿洲國軍政部軍事顧問部第百十一課長大谷大佐、滿洲國軍政部軍事顧問部第百十二課長大谷大佐、滿洲國軍政部軍事顧問部第百十三課長大谷大佐、滿洲國軍政部軍事顧問部第百十四課長大谷大佐、滿洲國軍政部軍事顧問部第百十五課長大谷大佐、滿洲國軍政部軍事顧問部第百十六課長大谷大佐、滿洲國軍政部軍事顧問部第百十七課長大谷大佐、滿洲國軍政部軍事顧問部第百十八課長大谷大佐、滿洲國軍政部軍事顧問部第百十九課長大谷大佐、滿洲國軍政部軍事顧問部第百二十課長大谷大佐、滿洲國軍政部軍事顧問部第百二十一課長大谷大佐、滿洲國軍政部軍事顧問部第百二十二課長大谷大佐、滿洲國軍政部軍事顧問部第百二十三課長大谷大佐、滿洲國軍政部軍事顧問部第百二十四課長大谷大佐、滿洲國軍政部軍事顧問部第百二十五課長大谷大佐、滿洲國軍政部軍事顧問部第百二十六課長大谷大佐、滿洲國軍政部軍事顧問部第百二十七課長大谷大佐、滿洲國軍政部軍事顧問部第百二十八課長大谷大佐、滿洲國軍政部軍事顧問部第百二十九課長大谷大佐、滿洲國軍政部軍事顧問部第百三十課長大谷大佐、滿洲國軍政部軍事顧問部第百三十一課長大谷大佐、滿洲國軍政部軍事顧問部第百三十二課長大谷大佐、滿洲國軍政部軍事顧問部第百三十三課長大谷大佐、滿洲國軍政部軍事顧問部第百三十四課長大谷大佐、滿洲國軍政部軍事顧問部第百三十五課長大谷大佐、滿洲國軍政部軍事顧問部第百三十六課長大谷大佐、滿洲國軍政部軍事顧問部第百三十七課長大谷大佐、滿洲國軍政部軍事顧問部第百三十八課長大谷大佐、滿洲國軍政部軍事顧問部第百三十九課長大谷大佐、滿洲國軍政部軍事顧問部第百四十課長大谷大佐、滿洲國軍政部軍事顧問部第百四十一課長大谷大佐、滿洲國軍政部軍事顧問部第百四十二課長大谷大佐、滿洲國軍政部軍事顧問部第百四十三課長大谷大佐、滿洲國軍政部軍事顧問部第百四十四課長大谷大佐、滿洲國軍政部軍事顧問部第百四十五課長大谷大佐、滿洲國軍政部軍事顧問部第百四十六課長大谷大佐、滿洲國軍政部軍事顧問部第百四十七課長大谷大佐、滿洲國軍政部軍事顧問部第百四十八課長大谷大佐、滿洲國軍政部軍事顧問部第百四十九課長大谷大佐、滿洲國軍政部軍事顧問部第百五十課長大谷大佐、滿洲國軍政部軍事顧問部第百五十一課長大谷大佐、滿洲國軍政部軍事顧問部第百五十二課長大谷大佐、滿洲國軍政部軍事顧問部第百五十三課長大谷大佐、滿洲國軍政部軍事顧問部第百五十四課長大谷大佐、滿洲國軍政部軍事顧問部第百五十五課長大谷大佐、滿洲國軍政部軍事顧問部第百五十六課長大谷大佐、滿洲國軍政部軍事顧問部第百五十七課長大谷大佐、滿洲國軍政部軍事顧問部第百五十八課長大谷大佐、滿洲國軍政部軍事顧問部第百五十九課長大谷大佐、滿洲國軍政部軍事顧問部第百六十課長大谷大佐、滿洲國軍政部軍事顧問部第百六十一課長大谷大佐、滿洲國軍政部軍事顧問部第百六十二課長大谷大佐、滿洲國軍政部軍事顧問部第百六十三課長大谷大佐、滿洲國軍政部軍事顧問部第百六十四課長大谷大佐、滿洲國軍政部軍事顧問部第百六十五課長大谷大佐、滿洲國軍政部軍事顧問部第百六十六課長大谷大佐、滿洲國軍政部軍事顧問部第百六十七課長大谷大佐、滿洲國軍政部軍事顧問部第百六十八課長大谷大佐、滿洲國軍政部軍事顧問部第百六十九課長大谷大佐、滿洲國軍政部軍事顧問部第百七十課長大谷大佐、滿洲國軍政部軍事顧問部第百七十一課長大谷大佐、滿洲國軍政部軍事顧問部第百七十二課長大谷大佐、滿洲國軍政部軍事顧問部第百七十三課長大谷大佐、滿洲國軍政部軍事顧問部第百七十四課長大谷大佐、滿洲國軍政部軍事顧問部第百七十五課長大谷大佐、滿洲國軍政部軍事顧問部第百七十六課長大谷大佐、滿洲國軍政部軍事顧問部第百七十七課長大谷大佐、滿洲國軍政部軍事顧問部第百七十八課長大谷大佐、滿洲國軍政部軍事顧問部第百七十九課長大谷大佐、滿洲國軍政部軍事顧問部第百八十課長大谷大佐、滿洲國軍政部軍事顧問部第百八十一課長大谷大佐、滿洲國軍政部軍事顧問部第百八十二課長大谷大佐、滿洲國軍政部軍事顧問部第百八十三課長大谷大佐、滿洲國軍政部軍事顧問部第百八十四課長大谷大佐、滿洲國軍政部軍事顧問部第百八十五課長大谷大佐、滿洲國軍政部軍事顧問部第百八十六課長大谷大佐、滿洲國軍政部軍事顧問部第百八十七課長大谷大佐、滿洲國軍政部軍事顧問部第百八十八課長大谷大佐、滿洲國軍政部軍事顧問部第百八十九課長大谷大佐、滿洲國軍政部軍事顧問部第百九十課長大谷大佐、滿洲國軍政部軍事顧問部第百九十一課長大谷大佐、滿洲國軍政部軍事顧問部第百九十二課長大谷大佐、滿洲國軍政部軍事顧問部第百九十三課長大谷大佐、滿洲國軍政部軍事顧問部第百九十四課長大谷大佐、滿洲國軍政部軍事顧問部第百九十五課長大谷大佐、滿洲國軍政部軍事顧問部第百九十六課長大谷大佐、滿洲國軍政部軍事顧問部第百九十七課長大谷大佐、滿洲國軍政部軍事顧問部第百九十八課長大谷大佐、滿洲國軍政部軍事顧問部第百九十九課長大谷大佐、滿洲國軍政部軍事顧問部第二百課長大谷大佐、滿洲國軍政部軍事顧問部第二百一課長大谷大佐、滿洲國軍政部軍事顧問部第二百二課長大谷大佐、滿洲國軍政部軍事顧問部第二百三課長大谷大佐、滿洲國軍政部軍事顧問部第二百四課長大谷大佐、滿洲國軍政部軍事顧問部第二百五課長大谷大佐、滿洲國軍政部軍事顧問部第二百六課長大谷大佐、滿洲國軍政部軍事顧問部第二百七課長大谷大佐、滿洲國軍政部軍事顧問部第二百八課長大谷大佐、滿洲國軍政部軍事顧問部第二百九課長大谷大佐、滿洲國軍政部軍事顧問部第二百十課長大谷大佐、滿洲國軍政部軍事顧問部第二百十一課長大谷大佐、滿洲國軍政部軍事顧問部第二百十二課長大谷大佐、滿洲國軍政部軍事顧問部第二百十三課長大谷大佐、滿洲國軍政部軍事顧問部第二百十四課長大谷大佐、滿洲國軍政部軍事顧問部第二百十五課長大谷大佐、滿洲國軍政部軍事顧問部第二百十六課長大谷大佐、滿洲國軍政部軍事顧問部第二百十七課長大谷大佐、滿洲國軍政部軍事顧問部第二百十八課長大谷大佐、滿洲國軍政部軍事顧問部第二百十九課長大谷大佐、滿洲國軍政部軍事顧問部第二百二十課長大谷大佐、滿洲國軍政部軍事顧問部第二百二十一課長大谷大佐、滿洲國軍政部軍事顧問部第二百二十二課長大谷大佐、滿洲國軍政部軍事顧問部第二百二十三課長大谷大佐、滿洲國軍政部軍事顧問部第二百二十四課長大谷大佐、滿洲國軍政部軍事顧問部第二百二十五課長大谷大佐、滿洲國軍政部軍事顧問部第二百二十六課長大谷大佐、滿洲國軍政部軍事顧問部第二百二十七課長大谷大佐、滿洲國軍政部軍事顧問部第二百二十八課長大谷大佐、滿洲國軍政部軍事顧問部第二百二十九課長大谷大佐、滿洲國軍政部軍事顧問部第二百三十課長大谷大佐、滿洲國軍政部軍事顧問部第二百三十一課長大谷大佐、滿洲國軍政部軍事顧問部第二百三十二課長大谷大佐、滿洲國軍政部軍事顧問部第二百三十三課長大谷大佐、滿洲國軍政部軍事顧問部第二百三十四課長大谷大佐、滿洲國軍政部軍事顧問部第二百三十五課長大谷大佐、滿洲國軍政部軍事顧問部第二百三十六課長大谷大佐、滿洲國軍政部軍事顧問部第二百三十七課長大谷大佐、滿洲國軍政部軍事顧問部第二百三十八課長大谷大佐、滿洲國軍政部軍事顧問部第二百三十九課長大谷大佐、滿洲國軍政部軍事顧問部第二百四十課長大谷大佐、滿洲國軍政部軍事顧問部第二百四十一課長大谷大佐、滿洲國軍政部軍事顧問部第二百四十二課長大谷大佐、滿洲國軍政部軍事顧問部第二百四十三課長大谷大佐、滿洲國軍政部軍事顧問部第二百四十四課長大谷大佐、滿洲國軍政部軍事顧問部第二百四十五課長大谷大佐、滿洲國軍政部軍事顧問部第二百四十六課長大谷大佐、滿洲國軍政部軍事顧問部第二百四十七課長大谷大佐、滿洲國軍政部軍事顧問部第二百四十八課長大谷大佐、滿洲國軍政部軍事顧問部第二百四十九課長大谷大佐、滿洲國軍政部軍事顧問部第二百五十課長大谷大佐、滿洲國軍政部軍事顧問部第二百五十一課長大谷大佐、滿洲國軍政部軍事顧問部第二百五十二課長大谷大佐、滿洲國軍政部軍事顧問部第二百五十三課長大谷大佐、滿洲國軍政部軍事顧問部第二百五十四課長大谷大佐、滿洲國軍政部軍事顧問部第二百五十五課長大谷大佐、滿洲國軍政部軍事顧問部第二百五十六課長大谷大佐、滿洲國軍政部軍事顧問部第二百五十七課長大谷大佐、滿洲國軍政部軍事顧問部第二百五十八課長大谷大佐、滿洲國軍政部軍事顧問部第二百五十九課長大谷大佐、滿洲國軍政部軍事顧問部第二百六十課長大谷大佐、滿洲國軍政部軍事顧問部第二百六十一課長大谷大佐、滿洲國軍政部軍事顧問部第二百六十二課長大谷大佐、滿洲國軍政部軍事顧問部第二百六十三課長大谷大佐、滿洲國軍政部軍事顧問部第二百六十四課長大谷大佐、滿洲國軍政部軍事顧問部第二百六十五課長大谷大佐、滿洲國軍政部軍事顧問部第二百六十六課長大谷大佐、滿洲國軍政部軍事顧問部第二百六十七課長大谷大佐、滿洲國軍政部軍事顧問部第二百六十八課長大谷大佐、滿洲國軍政部軍事顧問部第二百六十九課長大谷大佐、滿洲國軍政部軍事顧問部第二百七十課長大谷大佐、滿洲國軍政部軍事顧問部第二百七十一課長大谷大佐、滿洲國軍政部軍事顧問部第二百七十二課長大谷大佐、滿洲國軍政部軍事顧問部第二百七十三課長大谷大佐、滿洲國軍政部軍事顧問部第二百七十四課長大谷大佐、滿洲國軍政部軍事顧問部第二百七十五課長大谷大佐、滿洲國軍政部軍事顧問部第二百七十六課長大谷大佐、滿洲國軍政部軍事顧問部第二百七十七課長大谷大佐、滿洲國軍政部軍事顧問部第二百七十八課長大谷大佐、滿洲國軍政部軍事顧問部第二百七十九課長大谷大佐、滿洲國軍政部軍事顧問部第二百八十課長大谷大佐、滿洲國軍政部軍事顧問部第二百八十一課長大谷大佐、滿洲國軍政部軍事顧問部第二百八十二課長大谷大佐、滿洲國軍政部軍事顧問部第二百八十三課長大谷大佐、滿洲國軍政部軍事顧問部第二百八十四課長大谷大佐、滿洲國軍政部軍事顧問部第二百八十五課長大谷大佐、滿洲國軍政部軍事顧問部第二百八十六課長大谷大佐、滿洲國軍政部軍事顧問部第二百八十七課長大谷大佐、滿洲國軍政部軍事顧問部第二百八十八課長大谷大佐、滿洲國軍政部軍事顧問部第二百八十九課長大谷大佐、滿洲國軍政部軍事顧問部第二百九十課長大谷大佐、滿洲國軍政部軍事顧問部第二百九十一課長大谷大佐、滿洲國軍政部軍事顧問部第二百九十二課長大谷大佐、滿洲國軍政部軍事顧問部第二百九十三課長大谷大佐、滿洲國軍政部軍事顧問部第二百九十四課長大谷大佐、滿洲國軍政部軍事顧問部第二百九十五課長大谷大佐、滿洲國軍政部軍事顧問部第二百九十六課長大谷大佐、滿洲國軍政部軍事顧問部第二百九十七課長大谷大佐、滿洲國軍政部軍事顧問部第二百九十八課長大谷大佐、滿洲國軍政部軍事顧問部第二百九十九課長大谷大佐、滿洲國軍政部軍事顧問部第三百課長大谷大佐、滿洲國軍政部軍事顧問部第三百一課長大谷大佐、滿洲國軍政部軍事顧問部第三百二課長大谷大佐、滿洲國軍政部軍事顧問部第三百三課長大谷大佐、滿洲國軍政部軍事顧問部第三百四課長大谷大佐、滿洲國軍政部軍事顧問部第三百五課長大谷大佐、滿洲國軍政部軍事顧問部第三百六課長大谷大佐、滿洲國軍政部軍事顧問部第三百七課長大谷大佐、滿洲國軍政部軍事顧問部第三百八課長大谷大佐、滿洲國軍政部軍事顧問部第三百九課長大谷大佐、滿洲國軍政部軍事顧問部第三百十課長大谷大佐、滿洲國軍政部軍事顧問部第三百十一課長大谷大佐、滿洲國軍政部軍事顧問部第三百十二課長大谷大佐、滿洲國軍政部軍事顧問部第三百十三課長大谷大佐、滿洲國軍政部軍事顧問部第三百十四課長大谷大佐、滿洲國軍政部軍事顧問部第三百十五課長大谷大佐、滿洲國軍政部軍事顧問部第三百十六課長大谷大佐、滿洲國軍政部軍事顧問部第三百十七課長大谷大佐、滿洲國軍政部軍事顧問部第三百十八課長大谷大佐、滿洲國軍政部軍事顧問部第三百十九課長大谷大佐、滿洲國軍政部軍事顧問部第三百二十課長大谷大佐、滿洲國軍政部軍事顧問部第三百二十一課長大谷大佐、滿洲國軍政部軍事顧問部第三百二十二課長大谷大佐、滿洲國軍政部軍事顧問部第三百二十三課長大谷大佐、滿洲國軍政部軍事顧問部第三百二十四課長大谷大佐、滿洲國軍政部軍事顧問部第三百二十五課長大谷大佐、滿洲國軍政部軍事顧問部第三百二十六課長大谷大佐、滿洲國軍政部軍事顧問部第三百二十七課長大谷大佐、滿洲國軍政部軍事顧問部第三百二十八課長大谷大佐、滿洲國軍政部軍事顧問部第三百二十九課長大谷大佐、滿洲國軍政部軍事顧問部第三百三十課長大谷大佐、滿洲國軍政部軍事顧問部第三百三十一課長大谷大佐、滿洲國軍政部軍事顧問部第三百三十二課長大谷大佐、滿洲國軍政部軍事顧問部第三百三十三課長大谷大佐、滿洲國軍政部軍事顧問部第三百三十四課長大谷大佐、滿洲國軍政部軍事顧問部第三百三十五課長大谷大佐、滿洲國軍政部軍事顧問部第三百三十六課長大谷大佐、滿洲國軍政部軍事顧問部第三百三十七課長大谷大佐、滿洲國軍政部軍事顧問部第三百三十八課長大谷大佐、滿洲國軍政部軍事顧問部第三百三十九課長大谷大佐、滿洲國軍政部軍事顧問部第三百四十課長大谷大佐、滿洲國軍政部軍事顧問部第三百四十一課長大谷大佐、滿洲國軍政部軍事顧問部第三百四十二課長大谷大佐、滿洲國軍政部軍事顧問部第三百四十三課長大谷大佐、滿洲國軍政部軍事顧問部第三百四十四課長大谷大佐、滿洲國軍政部軍事顧問部第三百四十五課長大谷大佐、滿洲國軍政部軍事顧問部第三百四十六課長大谷大佐、滿洲國軍政部軍事顧問部第三百四十七課長大谷大佐、滿洲國軍政部軍事顧問部第三百四十八課長大谷大佐、滿洲國軍政部軍事顧問部第三百四十九課長大谷大佐、滿洲國軍政部軍事顧問部第三百五十課長大谷大佐、滿洲國軍政部軍事顧問部第三百五十一課長大谷大佐、滿洲國軍政部軍事顧問部第三百五十二課長大谷大佐、滿洲國軍政部軍事顧問部第三百五十三課長大谷大佐、滿洲國軍政部軍事顧問部第三百五十四課長大谷大佐、滿洲國軍政部軍事顧問部第三百五十五課長大谷大佐、滿洲國軍政部軍事顧問部第三百五十六課長大谷大佐、滿洲國軍政部軍事顧問部第三百五十七課長大谷大佐、滿洲國軍政部軍事顧問部第三百五十八課長大谷大佐、滿洲國軍政部軍事顧問部第三百五十九課長大谷大佐、滿洲國軍政部軍事顧問部第三百六十課長大谷大佐、滿洲國軍政部軍事顧問部第三百六十一課長大谷大佐、滿洲國軍政部軍事顧問部第三百六十二課長大谷大佐、滿洲國軍政部軍事顧問部第三百六十三課長大谷大佐、滿洲國軍政部軍事顧問部第三百六十四課長大谷大佐、滿洲國軍政部軍事顧問部第三百六十五課長大谷大佐、滿洲國軍政部軍事顧問部第三百六十六課長大谷大佐、滿洲國軍政部軍事顧問部第三百六十七課長大谷大佐、滿洲國軍政部軍事顧問部第三百六十八課長大谷大佐、滿洲國軍政部軍事顧問部第三百六十九課長大谷大佐、滿洲國軍政部軍事顧問部第三百七十課長大谷大佐、滿洲國軍政部軍事顧問部第三百七十一課長大谷大佐、滿洲國軍政部軍事顧問部第三百七十二課長大谷大佐、滿洲國軍政部軍事顧問部第三百七十三課長大谷大佐、滿洲國軍政部軍事顧問部第三百七十四課長大谷大佐、滿洲國軍政部軍事顧問部第三百七十五課長大谷大佐、滿洲國軍政部軍事顧問部第三百七十六課長大谷大佐、滿洲國軍政部軍事顧問部第三百七十七課長大谷大佐、滿洲國軍政部軍事顧問部第三百七十八課長大谷大佐、滿洲國軍政部軍事顧問部第三百七十九課長大谷大佐、滿洲國軍政部軍事顧問部第三百八十課長大谷大佐、滿洲國軍政部軍事顧問部第三百八十一課長大谷大佐、滿洲國軍政部軍事顧問部第三百八十二課長大谷大佐、滿洲國軍政部軍事顧問部第三百八十三課長大谷大佐、滿洲國軍政部軍事顧問部第三百八十四課長大谷大佐、滿洲國軍政部軍事顧問部第三百八十五課長大谷大佐、滿洲國軍政部軍事顧問部第三百八十六課長大谷大佐、滿洲國軍政部軍事顧問部第三百八十七課長大谷大佐、滿洲國軍政部軍事顧問部第三百八十八課長大谷大佐、滿洲國軍政部軍事顧問部第三百八十九課長大谷大佐、滿洲國軍政部軍事顧問部第三百九十課長大谷大佐、滿洲國軍政部軍事顧問部第三百九十一課長大谷大佐、滿洲國軍政部軍事顧問部第三百九十二課長大谷大佐、滿洲國軍政部軍事顧問部第三百九十三課長大谷大佐、滿洲國軍政部軍事顧問部第三百九十四課長大谷大佐、滿洲國軍政部軍事顧問部第三百九十五課長大谷大佐、滿洲國軍政部軍事顧問部第三百九十六課長大谷大佐、滿洲國軍政部軍事顧問部第三百九十七課長大谷大佐、滿洲國軍政部軍事顧問部第三百九十八課長大谷大佐、滿洲國軍政部軍事顧問部第三百九十九課長大谷大佐、滿洲國軍政部軍事顧問部第四百課長大谷大佐、滿洲國軍政部軍事顧問部第四百一課長大谷大佐、滿洲國軍政部軍事顧問部第四百二課長大谷大佐、滿洲國軍政部軍事顧問部第四百三課長大谷大佐、滿洲國軍政部軍事顧問部第四百四課長大谷大佐、滿洲國軍政部軍事顧問部第四百五課長大谷大佐、滿洲國軍政部軍事顧問部第四百六課長大谷大佐、滿洲國軍政部軍事顧問部第四百七課長大谷大佐、滿洲國軍政部軍事顧問部第四百八課長大谷大佐、滿洲國軍政部軍事顧問部第四百九課長大谷大佐、滿洲國軍政部軍事顧問部第四百十課長大谷大佐、滿洲國軍政部軍事顧問部第四百十一課長大谷大佐、滿洲國軍政部軍事顧問部第四百十二課長大谷大佐、滿洲國軍政部軍事顧問部第四百十三課長大谷大佐、滿洲國軍政部軍事顧問部第四百十四課長大谷大佐、滿洲國軍政部軍事顧問部第四百十五課長大谷大佐、滿洲國軍政部軍事顧問部第四百十六課長大谷大佐、滿洲國軍政部軍事顧問部第四百十七課長大谷大佐、滿洲國軍政部軍事顧問部第四百十八課長大谷大佐、滿洲國軍政部軍事顧問部第四百十九課長大谷大佐、滿洲國軍政部軍事顧問部第四百二十課長大谷大佐、滿洲國軍政部軍事顧問部第四百二十一課長大谷大佐、滿洲國軍政部軍事顧問部第四百二十二課長大谷大佐、滿洲國軍政部軍事顧問部第四百二十三課長大谷大佐、滿洲國軍政部軍事顧問部第四百二十四課長大谷大佐、滿洲國軍政部軍事顧問部第四百二十五課長大谷大佐、滿洲國軍政部軍事顧問部第四百二十六課長大谷大佐、滿洲國軍政部軍事顧問部第四百二十七課長大谷大佐、滿洲國軍政部軍事顧問部第四百二十八課長大谷大佐、滿洲國軍政部軍事顧問部第四百二十九課長大谷大佐、滿洲國軍政部軍事顧問部第四百三十課長大谷大佐、滿洲國軍政部軍事顧問部第四百三十一課長大谷大佐、滿洲國軍政部軍事顧問部第四百三十二課長大谷大佐、滿洲國軍政部軍事顧問部第四百三十三課長大谷大佐、滿洲國軍政部軍事顧問部第四百三十四課長大谷大佐、滿洲國軍政部軍事顧問部第四百三十五課長大谷大佐、滿洲國軍政部軍事顧問部第四百三十六課長大谷大佐、滿洲國軍政部軍事顧問部第四百三十七課長大谷大佐、滿洲國軍政部軍事顧問部第四百三十八課長大谷大佐、滿洲國軍政部軍事顧問部第四百三十九課長大谷大佐、滿洲國軍政部軍事顧問部第四百四十課長大谷大佐、滿洲國軍政部軍事顧問部第四百四十一課長大谷大佐、滿洲國軍政部軍事顧問部第四百四十二課長大谷大佐、滿洲國軍政部軍事顧問部第四百四十三課長大谷大佐、滿洲國軍政部軍事顧問部第四百四十四課長大谷大佐、滿洲國軍政部軍事顧問部第四百四十五課長大谷大佐、滿洲國軍政部軍事顧問部第四百四十六課長大谷大佐、滿洲國軍政部軍事顧問部第四百四十七課長大谷大佐、滿洲國軍政部軍事顧問部第四百四十八課長大谷大佐、滿洲國軍政部軍事顧問部第四百四十九課長大谷大佐、滿洲國軍政部軍事顧問部第四百五十課長大谷大佐、滿洲國軍政部軍事顧問部第四百五十一課長大谷大佐、滿洲國軍政部軍事顧問部第四百五十二課長大谷大佐、滿洲國軍政部軍事顧問部第四百五十三課長大谷大佐、滿洲國軍政部軍事顧問部第四百五十四課長大谷大佐、滿洲國軍政部軍事顧問部第四百五十五課長大谷大佐、滿洲國軍政部軍事顧問部第四百五十六課長大谷大佐、滿洲國軍政部軍事顧問部第四百五十七課長大谷大佐、滿洲國軍政部軍事顧問部第四百五十八課長大谷大佐、滿洲國軍政部軍事顧問部第四百五十九課長大谷大佐、滿洲國軍政部軍事顧問部第四百六十課長大谷大佐、滿洲國軍政部軍事顧問部第四百六十一課長大谷大佐、滿洲國軍政部軍事顧問部第四百六十二課長大谷大佐、滿洲國軍政部軍事顧問部第四百六十三課長大谷大佐、滿洲國軍政部軍事顧問部第四百六十四課長大谷大佐、滿洲國軍政部軍事顧問部第四百六十五課長大谷大佐、滿洲國軍政部軍事顧問部第四百六十六課長大谷大佐、滿洲國軍政部軍事顧問部第四百六十七課長大谷大佐、滿洲國軍政部軍事顧問部第四百六十八課長大谷大佐、滿洲國軍政部軍事顧問部第四百六十九課長大谷大佐、滿洲國軍政部軍事顧問部第四百七十課長大谷大佐、滿洲國軍政部軍事顧問部第四百七十一課長大谷大佐、滿洲國軍政部軍事顧問部第四百七十二課長大谷大佐、滿洲國軍政部軍事顧問部第四百七十三課長大谷大佐、滿洲國軍政部軍事顧問部第四百七十四課長大谷大佐、滿洲國軍政部軍事顧問部第四百七十五課長大谷大佐、滿洲國軍政部軍事顧問部第四百七十六課長大谷大佐、滿洲國軍政部軍事顧問部第四百七十七課長大谷大佐、滿洲國軍政部軍事顧問部第四百七十八課長大谷大佐、滿洲國軍政部軍事顧問部第四百七十九課長大谷大佐、滿洲國軍政部軍事顧問部第四百八十課長大谷大佐、滿洲國軍政部軍事顧問部第四百八十一課長大谷大佐、滿洲國軍政部軍事顧問部第四百八十二課長大谷大佐、滿洲國軍政部軍事顧問部第四百八十三課長大谷大佐、滿洲國軍政部軍事顧問部第四百八十四課長大谷大佐、滿洲國軍政部軍事顧問部第四百八十五課長大谷大佐、滿洲國軍政部軍事顧問部第四百八十六課長大谷大佐、滿洲國軍政部軍事顧問部第四百八十七課長大谷大佐、滿洲國軍政部軍事顧問部第四百八十八課長大谷大佐、滿洲國軍政部軍事顧問部第四百八十九課長大谷大佐、滿洲國軍政部軍事顧問部第四百九十課長大谷大佐、滿洲國軍政部軍事顧問部第四百九十一課長大谷大佐、滿洲國軍政部軍事顧問部第四百九十二課長大谷大佐、滿洲國軍政部軍事顧問部第四百九十三課長大谷大佐、滿洲國軍政部軍事顧問部第四百九十四課長大谷大佐、滿洲國軍政部軍事顧問部第四百九十五課長大谷大佐、滿洲國軍政部軍事顧問部第四百九十六課長大谷大佐、滿洲國軍政部軍事顧問部第四百九十七課長大谷大佐、滿洲國軍政部軍事顧問部第四百九十八課長大谷大佐、滿洲國軍政部軍事顧問部第四百九十九課長大谷大佐、滿洲國軍政部軍事顧問部第五百課長大谷大佐、滿洲國軍政部軍事顧問部第五百一課長大谷大佐、滿洲國軍政部軍事顧問部第五百二課長大谷大佐、滿洲國軍政部軍事顧問部第五百三課長大谷大佐、滿洲國軍政部軍事顧問部第五百四課長大谷大佐、滿洲國軍政部軍事顧問部第五百五課長大谷大佐、滿洲國軍政部軍事顧問部第五百六課長大谷大佐、滿洲國軍政部軍事顧問部第五百七課長大谷大佐、滿洲國軍政部軍事顧問部第五百八課長大谷大佐、滿洲國軍政部軍事顧問部第五百九課長大谷大佐、滿洲國軍政部軍事顧問部第五百十課長大谷大佐、滿洲國軍政部軍事顧問部第五百十一課長大谷大佐、滿洲國軍政部軍事顧問部第五百十二課長大谷大佐、滿洲國軍政部軍事顧問部第五百十三課長大谷大佐、滿洲國軍政部軍事顧問部第五百十四課長大谷大佐、滿洲國軍政部軍事顧問部第五百十五課長大谷大佐、滿洲國軍政部軍事顧問部第五百十六課長大谷大佐、滿洲國軍政部軍事顧問部第五百十七課長大谷大佐、滿洲國軍政部軍事顧問部第五百十八課長大谷大佐、滿洲國軍政部軍事顧問部第五百十九課長大谷大佐、滿洲國軍政部軍事顧問部第五百二十課長大谷大佐、滿洲國軍政部軍事顧問部第五百二十一課長大谷大佐、滿洲國軍政

世界新情勢に則應の貿易新政策を確立

藤原商相が抱く具體案

【大阪支局特電】藤原商相は貿易振興の具體案を確立するため貿易關係機關の首腦者を招き貿易新體制中である對滿貿易對策の具體的方策に關し懇談會を開催することとなり、二十七日午後一時より大阪ホテルで開催することとなつた、商相は懇談會の劈頭に當り大要左の如き挨拶をなす筈である

一、現在東亞、國際、時局、大陸などに變動されてゐる六箇條原則對策會社を綜合し一會社とする

二、輸出品の獎勵と奬勵と同時に輸入品の制限を行ふと同時に大陸に於ける貿易政策を樹立するため機構を改革する

三、輸出會社機構強化に關し會社と各業組合との關係を說明する

四、輸出會社機構強化に關し會社と各業組合との關係を說明する

五、輸出會社機構強化に關し會社と各業組合との關係を說明する

六、輸出會社機構強化に關し會社と各業組合との關係を說明する

七、輸出會社機構強化に關し會社と各業組合との關係を說明する

八、輸出會社機構強化に關し會社と各業組合との關係を說明する

九、輸出會社機構強化に關し會社と各業組合との關係を說明する

十、輸出會社機構強化に關し會社と各業組合との關係を說明する

十一、輸出會社機構強化に關し會社と各業組合との關係を說明する

十二、輸出會社機構強化に關し會社と各業組合との關係を說明する

十三、輸出會社機構強化に關し會社と各業組合との關係を說明する

十四、輸出會社機構強化に關し會社と各業組合との關係を說明する

十五、輸出會社機構強化に關し會社と各業組合との關係を說明する

十六、輸出會社機構強化に關し會社と各業組合との關係を說明する

十七、輸出會社機構強化に關し會社と各業組合との關係を說明する

十八、輸出會社機構強化に關し會社と各業組合との關係を說明する

十九、輸出會社機構強化に關し會社と各業組合との關係を說明する

二十、輸出會社機構強化に關し會社と各業組合との關係を說明する

二十一、輸出會社機構強化に關し會社と各業組合との關係を說明する

二十二、輸出會社機構強化に關し會社と各業組合との關係を說明する

二十三、輸出會社機構強化に關し會社と各業組合との關係を說明する

二十四、輸出會社機構強化に關し會社と各業組合との關係を說明する

二十五、輸出會社機構強化に關し會社と各業組合との關係を說明する

二十六、輸出會社機構強化に關し會社と各業組合との關係を說明する

二十七、輸出會社機構強化に關し會社と各業組合との關係を說明する

二十八、輸出會社機構強化に關し會社と各業組合との關係を說明する

二十九、輸出會社機構強化に關し會社と各業組合との關係を說明する

三十、輸出會社機構強化に關し會社と各業組合との關係を說明する

三十一、輸出會社機構強化に關し會社と各業組合との關係を說明する

三十二、輸出會社機構強化に關し會社と各業組合との關係を說明する

三十三、輸出會社機構強化に關し會社と各業組合との關係を說明する

三十四、輸出會社機構強化に關し會社と各業組合との關係を說明する

三十五、輸出會社機構強化に關し會社と各業組合との關係を說明する

三十六、輸出會社機構強化に關し會社と各業組合との關係を說明する

三十七、輸出會社機構強化に關し會社と各業組合との關係を說明する

三十八、輸出會社機構強化に關し會社と各業組合との關係を說明する

三十九、輸出會社機構強化に關し會社と各業組合との關係を說明する

四十、輸出會社機構強化に關し會社と各業組合との關係を說明する

四十一、輸出會社機構強化に關し會社と各業組合との關係を說明する

四十二、輸出會社機構強化に關し會社と各業組合との關係を說明する

四十三、輸出會社機構強化に關し會社と各業組合との關係を說明する

四十四、輸出會社機構強化に關し會社と各業組合との關係を說明する

四十五、輸出會社機構強化に關し會社と各業組合との關係を說明する

四十六、輸出會社機構強化に關し會社と各業組合との關係を說明する

四十七、輸出會社機構強化に關し會社と各業組合との關係を說明する

四十八、輸出會社機構強化に關し會社と各業組合との關係を說明する

四十九、輸出會社機構強化に關し會社と各業組合との關係を說明する

五十、輸出會社機構強化に關し會社と各業組合との關係を說明する

五十一、輸出會社機構強化に關し會社と各業組合との關係を說明する

五十二、輸出會社機構強化に關し會社と各業組合との關係を說明する

五十三、輸出會社機構強化に關し會社と各業組合との關係を說明する

五十四、輸出會社機構強化に關し會社と各業組合との關係を說明する

五十五、輸出會社機構強化に關し會社と各業組合との關係を說明する

五十六、輸出會社機構強化に關し會社と各業組合との關係を說明する

五十七、輸出會社機構強化に關し會社と各業組合との關係を說明する

五十八、輸出會社機構強化に關し會社と各業組合との關係を說明する

五十九、輸出會社機構強化に關し會社と各業組合との關係を說明する

六十、輸出會社機構強化に關し會社と各業組合との關係を說明する

六十一、輸出會社機構強化に關し會社と各業組合との關係を說明する

六十二、輸出會社機構強化に關し會社と各業組合との關係を說明する

六十三、輸出會社機構強化に關し會社と各業組合との關係を說明する

六十四、輸出會社機構強化に關し會社と各業組合との關係を說明する

六十五、輸出會社機構強化に關し會社と各業組合との關係を說明する

六十六、輸出會社機構強化に關し會社と各業組合との關係を說明する

六十七、輸出會社機構強化に關し會社と各業組合との關係を說明する

六十八、輸出會社機構強化に關し會社と各業組合との關係を說明する

六十九、輸出會社機構強化に關し會社と各業組合との關係を說明する

七十、輸出會社機構強化に關し會社と各業組合との關係を說明する

七十一、輸出會社機構強化に關し會社と各業組合との關係を說明する

七十二、輸出會社機構強化に關し會社と各業組合との關係を說明する

七十三、輸出會社機構強化に關し會社と各業組合との關係を說明する

七十四、輸出會社機構強化に關し會社と各業組合との關係を說明する

七十五、輸出會社機構強化に關し會社と各業組合との關係を說明する

七十六、輸出會社機構強化に關し會社と各業組合との關係を說明する

七十七、輸出會社機構強化に關し會社と各業組合との關係を說明する

七十八、輸出會社機構強化に關し會社と各業組合との關係を說明する

七十九、輸出會社機構強化に關し會社と各業組合との關係を說明する

八十、輸出會社機構強化に關し會社と各業組合との關係を說明する

八十一、輸出會社機構強化に關し會社と各業組合との關係を說明する

八十二、輸出會社機構強化に關し會社と各業組合との關係を說明する

八十三、輸出會社機構強化に關し會社と各業組合との關係を說明する

八十四、輸出會社機構強化に關し會社と各業組合との關係を說明する

八十五、輸出會社機構強化に關し會社と各業組合との關係を說明する

八十六、輸出會社機構強化に關し會社と各業組合との關係を說明する

八十七、輸出會社機構強化に關し會社と各業組合との關係を說明する

八十八、輸出會社機構強化に關し會社と各業組合との關係を說明する

八十九、輸出會社機構強化に關し會社と各業組合との關係を說明する

九十、輸出會社機構強化に關し會社と各業組合との關係を說明する

九十一、輸出會社機構強化に關し會社と各業組合との關係を說明する

九十二、輸出會社機構強化に關し會社と各業組合との關係を說明する

九十三、輸出會社機構強化に關し會社と各業組合との關係を說明する

九十四、輸出會社機構強化に關し會社と各業組合との關係を說明する

九十五、輸出會社機構強化に關し會社と各業組合との關係を說明する

九十六、輸出會社機構強化に關し會社と各業組合との關係を說明する

九十七、輸出會社機構強化に關し會社と各業組合との關係を說明する

九十八、輸出會社機構強化に關し會社と各業組合との關係を說明する

九十九、輸出會社機構強化に關し會社と各業組合との關係を說明する

百、輸出會社機構強化に關し會社と各業組合との關係を說明する

百一、輸出會社機構強化に關し會社と各業組合との關係を說明する

百二、輸出會社機構強化に關し會社と各業組合との關係を說明する

百三、輸出會社機構強化に關し會社と各業組合との關係を說明する

百四、輸出會社機構強化に關し會社と各業組合との關係を說明する

百五、輸出會社機構強化に關し會社と各業組合との關係を說明する

百六、輸出會社機構強化に關し會社と各業組合との關係を說明する

百七、輸出會社機構強化に關し會社と各業組合との關係を說明する

百八、輸出會社機構強化に關し會社と各業組合との關係を說明する

百九、輸出會社機構強化に關し會社と各業組合との關係を說明する

百十、輸出會社機構強化に關し會社と各業組合との關係を說明する

百十一、輸出會社機構強化に關し會社と各業組合との關係を說明する

百十二、輸出會社機構強化に關し會社と各業組合との關係を說明する

百十三、輸出會社機構強化に關し會社と各業組合との關係を說明する

百十四、輸出會社機構強化に關し會社と各業組合との關係を說明する

百十五、輸出會社機構強化に關し會社と各業組合との關係を說明する

百十六、輸出會社機構強化に關し會社と各業組合との關係を說明する

百十七、輸出會社機構強化に關し會社と各業組合との關係を說明する

百十八、輸出會社機構強化に關し會社と各業組合との關係を說明する

百十九、輸出會社機構強化に關し會社と各業組合との關係を說明する

百二十、輸出會社機構強化に關し會社と各業組合との關係を說明する

百二十一、輸出會社機構強化に關し會社と各業組合との關係を說明する

百二十二、輸出會社機構強化に關し會社と各業組合との關係を說明する

百二十三、輸出會社機構強化に關し會社と各業組合との關係を說明する

百二十四、輸出會社機構強化に關し會社と各業組合との關係を說明する

百二十五、輸出會社機構強化に關し會社と各業組合との關係を說明する

百二十六、輸出會社機構強化に關し會社と各業組合との關係を說明する

百二十七、輸出會社機構強化に關し會社と各業組合との關係を說明する

百二十八、輸出會社機構強化に關し會社と各業組合との關係を說明する

百二十九、輸出會社機構強化に關し會社と各業組合との關係を說明する

百三十、輸出會社機構強化に關し會社と各業組合との關係を說明する

百三十一、輸出會社機構強化に關し會社と各業組合との關係を說明する

百三十二、輸出會社機構強化に關し會社と各業組合との關係を說明する

百三十三、輸出會社機構強化に關し會社と各業組合との關係を說明する

百三十四、輸出會社機構強化に關し會社と各業組合との關係を說明する

百三十五、輸出會社機構強化に關し會社と各業組合との關係を說明する

百三十六、輸出會社機構強化に關し會社と各業組合との關係を說明する

百三十七、輸出會社機構強化に關し會社と各業組合との關係を說明する

百三十八、輸出會社機構強化に關し會社と各業組合との關係を說明する

百三十九、輸出會社機構強化に關し會社と各業組合との關係を說明する

百四十、輸出會社機構強化に關し會社と各業組合との關係を說明する

百四十一、輸出會社機構強化に關し會社と各業組合との關係を說明する

百四十二、輸出會社機構強化に關し會社と各業組合との關係を說明する

百四十三、輸出會社機構強化に關し會社と各業組合との關係を說明する

百四十四、輸出會社機構強化に關し會社と各業組合との關係を說明する

百四十五、輸出會社機構強化に關し會社と各業組合との關係を說明する

百四十六、輸出會社機構強化に關し會社と各業組合との關係を說明する

百四十七、輸出會社機構強化に關し會社と各業組合との關係を說明する

百四十八、輸出會社機構強化に關し會社と各業組合との關係を說明する

百四十九、輸出會社機構強化に關し會社と各業組合との關係を說明する

百五十、輸出會社機構強化に關し會社と各業組合との關係を說明する

百五十一、輸出會社機構強化に關し會社と各業組合との關係を說明する

百五十二、輸出會社機構強化に關し會社と各業組合との關係を說明する

百五十三、輸出會社機構強化に關し會社と各業組合との關係を說明する

百五十四、輸出會社機構強化に關し會社と各業組合との關係を說明する

百五十五、輸出會社機構強化に關し會社と各業組合との關係を說明する

百五十六、輸出會社機構強化に關し會社と各業組合との關係を說明する

百五十七、輸出會社機構強化に關し會社と各業組合との關係を說明する

百五十八、輸出會社機構強化に關し會社と各業組合との關係を說明する

百五十九、輸出會社機構強化に關し會社と各業組合との關係を說明する

百六十、輸出會社機構強化に關し會社と各業組合との關係を說明する

百六十一、輸出會社機構強化に關し會社と各業組合との關係を說明する

百六十二、輸出會社機構強化に關し會社と各業組合との關係を說明する

百六十三、輸出會社機構強化に關し會社と各業組合との關係を說明する

百六十四、輸出會社機構強化に關し會社と各業組合との關係を說明する

百六十五、輸出會社機構強化に關し會社と各業組合との關係を說明する

百六十六、輸出會社機構強化に關し會社と各業組合との關係を說明する

百六十七、輸出會社機構強化に關し會社と各業組合との關係を說明する

百六十八、輸出會社機構強化に關し會社と各業組合との關係を說明する

百六十九、輸出會社機構強化に關し會社と各業組合との關係を說明する

百七十、輸出會社機構強化に關し會社と各業組合との關係を說明する

百七十一、輸出會社機構強化に關し會社と各業組合との關係を說明する

百七十二、輸出會社機構強化に關し會社と各業組合との關係を說明する

百七十三、輸出會社機構強化に關し會社と各業組合との關係を說明する

百七十四、輸出會社機構強化に關し會社と各業組合との關係を說明する

百七十五、輸出會社機構強化に關し會社と各業組合との關係を說明する

百七十六、輸出會社機構強化に關し會社と各業組合との關係を說明する

百七十七、輸出會社機構強化に關し會社と各業組合との關係を說明する

百七十八、輸出會社機構強化に關し會社と各業組合との關係を說明する

百七十九、輸出會社機構強化に關し會社と各業組合との關係を說明する

百八十、輸出會社機構強化に關し會社と各業組合との關係を說明する

百八十一、輸出會社機構強化に關し會社と各業組合との關係を說明する

百八十二、輸出會社機構強化に關し會社と各業組合との關係を說明する

百八十三、輸出會社機構強化に關し會社と各業組合との關係を說明する

百八十四、輸出會社機構強化に關し會社と各業組合との關係を說明する

百八十五、輸出會社機構強化に關し會社と各業組合との關係を說明する

百八十六、輸出會社機構強化に關し會社と各業組合との關係を說明する

百八十七、輸出會社機構強化に關し會社と各業組合との關係を說明する

百八十八、輸出會社機構強化に關し會社と各業組合との關係を說明する

百八十九、輸出會社機構強化に關し會社と各業組合との關係を說明する

百九十、輸出會社機構強化に關し會社と各業組合との關係を說明する

百九十一、輸出會社機構強化に關し會社と各業組合との關係を說明する

百九十二、輸出會社機構強化に關し會社と各業組合との關係を說明する

百九十三、輸出會社機構強化に關し會社と各業組合との關係を說明する

百九十四、輸出會社機構強化に關し會社と各業組合との關係を說明する

百九十五、輸出會社機構強化に關し會社と各業組合との關係を說明する

百九十六、輸出會社機構強化に關し會社と各業組合との關係を說明する

百九十七、輸出會社機構強化に關し會社と各業組合との關係を說明する

百九十八、輸出會社機構強化に關し會社と各業組合との關係を說明する

百九十九、輸出會社機構強化に關し會社と各業組合との關係を說明する

二百、輸出會社機構強化に關し會社と各業組合との關係を說明する

二百一、輸出會社機構強化に關し會社と各業組合との關係を說明する

二百二、輸出會社機構強化に關し會社と各業組合との關係を說明する

二百三、輸出會社機構強化に關し會社と各業組合との關係を說明する

二百四、輸出會社機構強化に關し會社と各業組合との關係を說明する

二百五、輸出會社機構強化に關し會社と各業組合との關係を說明する

二百六、輸出會社機構強化に關し會社と各業組合との關係を說明する

二百七、輸出會社機構強化に關し會社と各業組合との關係を說明する

二百八、輸出會社機構強化に關し會社と各業組合との關係を說明する

二百九、輸出會社機構強化に關し會社と各業組合との關係を說明する

二百十、輸出會社機構強化に關し會社と各業組合との關係を說明する

二百十一、輸出會社機構強化に關し會社と各業組合との關係を說明する

二百十二、輸出會社機構強化に關し會社と各業組合との關係を說明する

二百十三、輸出會社機構強化に關し會社と各業組合との關係を說明する

二百十四、輸出會社機構強化に關し會社と各業組合との關係を說明する

二百十五、輸出會社機構強化に關し會社と各業組合との關係を說明する

二百十六、輸出會社機構強化に關し會社と各業組合との關係を說明する

二百十七、輸出會社機構強化に關し會社と各業組合との關係を說明する

二百十八、輸出會社機構強化に關し會社と各業組合との關係を說明する

二百十九、輸出會社機構強化に關し會社と各業組合との關係を說明する

二百二十、輸出會社機構強化に關し會社と各業組合との關係を說明する

二百二十一、輸出會社機構強化に關し會社と各業組合との關係を說明する

二百二十二、輸出會社機構強化に關し會社と各業組合との關係を說明する

二百二十三、輸出會社機構強化に關し會社と各業組合との關係を說明する

二百二十四、輸出會社機構強化に關し會社と各業組合との關係を說明する

二百二十五、輸出會社機構強化に關し會社と各業組合との關係を說明する

二百二十六、輸出會社機構強化に關し會社と各業組合との關係を說明する

二百二十七、輸出會社機構強化に關し會社と各業組合との關係を說明する

二百二十八、輸出會社機構強化に關し會社と各業組合との關係を說明する

二百二十九、輸出會社機構強化に關し會社と各業組合との關係を說明する

二百三十、輸出會社機構強化に關し會社と各業組合との關係を說明する

二百三十一、輸出會社機構強化に關し會社と各業組合との關係を說明する

二百三十二、輸出會社機構強化に關し會社と各業組合との關係を說明する

二百三十三、輸出會社機構強化に關し會社と各業組合との關係を說明する

二百三十四、輸出會社機構強化に關し會社と各業組合との關係を說明する

二百三十五、輸出會社機構強化に關し會社と各業組合との關係を說明する

二百三十六、輸出會社機構強化に關し會社と各業組合との關係を說明する

二百三十七、輸出會社機構強化に關し會社と各業組合との關係を說明する

二百三十八、輸出會社機構強化に關し會社と各業組合との關係を說明する

二百三十九、輸出會社機構強化に關し會社と各業組合との關係を說明する

二百四十、輸出會社機構強化に關し會社と各業組合との關係を說明する

二百四十一、輸出會社機構強化に關し會社と各業組合との關係を說明する

二百四十二、輸出會社機構強化に關し會社と各業組合との關係を說明する

二百四十三、輸出會社機構強化に關し會社と各業組合との關係を說明する

二百四十四、輸出會社機構強化に關し會社と各業組合との關係を說明する

二百四十五、輸出會社機構強化に關し會社と各業組合との關係を說明する

二百四十六、輸出會社機構強化に關し會社と各業組合との關係を說明する

二百四十七、輸出會社機構強化に關し會社と各業組合との關係を說明する

二百四十八、輸出會社機構強化に關し會社と各業組合との關係を說明する

二百四十九、輸出會社機構強化に關し會社と各業組合との關係を說明する

二百五十、輸出會社機構強化に關し會社と各業組合との關係を說明する

二百五十一、輸出會社機構強化に關し會社と各業組合との關係を說明する

二百五十二、輸出會社機構強化に關し會社と各業組合との關係を說明する

二百五十三、輸出會社機構強化に關し會社と各業組合との關係を說明する

二百五十四、輸出會社機構強化に關し會社と各業組合との關係を說明する

二百五十五、輸出會社機構強化に關し會社と各業組合との關係を說明する

二百五十六、輸出會社機構強化に關し會社と各業組合との關係を說明する

二百五十七、輸出會社機構強化に關し會社と各業組合との關係を說明する

二百五十八、輸出會社機構強化に關し會社と各業組合との關係を說明する

二百五十九、輸出會社機構強化に關し會社と各業組合との關係を說明する

二百六十、輸出會社機構強化に關し會社と各業組合との關係を說明する

二百六十一、輸出會社機構強化に關し會社と各業組合との關係を說明する

二百六十二、輸出會社機構強化に關し會社と各業組合との關係を說明する

二百六十三、輸出會社機構強化に關し會社と各業組合との關係を說明する

二百六十四、輸出會社機構強化に關し會社と各業組合との關係を說明する

二百六十五、輸出會社機構強化に關し會社と各業組合との關係を說明する

二百六十六、輸出會社機構強化に關し會社と各業組合との關係を說明する

二百六十七、輸出會社機構強化に關し會社と各業組合との關係を說明する

二百六十八、輸出會社機構強化に關し會社と各業組合との關係を說明する

二百六十九、輸出會社機構強化に關し會社と各業組合との關係を說明する

二百七十、輸出會社機構強化に關し會社と各業組合との關係を說明する

二百七十一、輸出會社機構強化に關し會社と各業組合との關係を說明する

二百七十二、輸出會社機構強化に關し會社と各業組合との關係を說明する

二百七十三、輸出會社機構強化に關し會社と各業組合との關係を說明する

二百七十四、輸出會社機構強化に關し會社と各業組合との關係を說明する

二百七十五、輸出會社機構強化に關し會社と各業組合との關係を說明する

二百七十六、輸出會社機構強化に關し會社と各業組合との關係を說明する

二百七十七、輸出會社機構強化に關し會社と各業組合との關係を說明する

二百七十八、輸出會社機構強化に關し會社と各業組合との關係を說明する

二百七十九、輸出會社機構強化に關し會社と各業組合との關係を說明する

二百八十、輸出會社機構強化に關し會社と各業組合との關係を說明する

二百八十一、輸出會社機構強化に關し會社と各業組合との關係を說明する

二百八十二、輸出會社機構強化に關し會社と各業組合との關係を說明する

二百八十三、輸出會社機構強化に關し會社と各業組合との關係を說明する

二百八十四、輸出會社機構強化に關し會社と各業組合との關係を說明する

二百八十五、輸出會社機構強化に關し會社と各業組合との關係を說明する

二百八十六、輸出會社機構強化に關し會社と各業組合との關係を說明する

二百八十七、輸出會社機構強化に關し會社と各業組合との關係を說明する

二百八十八、輸出會社機構強化に關し會社と各業組合との關係を說明する

二百八十九、輸出會社機構強化に關し會社と各業組合との關係を說明する

二百九十、輸出會社機構強化に關し會社と各業組合との關係を說明する

二百九十一、輸出會社機構強化に關し會社と各業組合との關係を說明する

二百九十二、輸出會社機構強化に關し會社と各業組合との關係を說明する

二百九十三、輸出會社機構強化に關し會社と各業組合との關係を說明する

二百九十四、輸出會社機構強化に關し會社と各業組合との關係を說明する

二百九十五、輸出會社機構強化に關し會社と各業組合との關係を說明する

二百九十六、輸出會社機構強化に關し會社と各業組合との關係を說明する

二百九十七、輸出會社機構強化に關し會社と各業組合との關係を說明する

二百九十八、輸出會社機構強化に關し會社と各業組合との關係を說明する

二百九十九、輸出會社機構強化に關し會社と各業組合との關係を說明する

三百、輸出會社機構強化に關し會社と各業組合との關係を說明する

三百一、輸出會社機構強化に關し會社と各業組合との關係を說明する

三百二、輸出會社機構強化に關し會社と各業組合との關係を說明する

三百三、輸出會社機構強化に關し會社と各業組合との關係を說明する

三百四、輸出會社機構強化に關し會社と各業組合との關係を說明する

三百五、輸出會社機構強化に關し會社と各業組合との關係を說明する

三百六、輸出會社機構強化に關し會社と各業組合との關係を說明する

三百七、輸出會社機構強化に關し會社と各業組合との關係を說明する

三百八、輸出會社機構強化に關し會社と各業組合との關係を說明する

三百九、輸出會社機構強化に關し會社と各業組合との關係を說明する

三百十、輸出會社機構強化に關し會社と各業組合との關係を說明する

三百十一、輸出會社機構強化に關し會社と各業組合との關係を說明する

三百十二、輸出會社機構強化に關し會社と各業組合との關係を說明する

三百十三、輸出會社機構強化に關し會社と各業組合との關係を說明する

三百十四、輸出會社機構強化に關し會社と各業組合との關係を說明する

三百十五、輸出會社機構強化に關し會社と各業組合との關係を說明する

三百十六、輸出會社機構強化に關し會社と各業組合との關係を說明する

三百十七、輸出會社機構強化に關し會社と各業組合との關係を說明する

三百十八、輸出會社機構強化に關し會社と各業組合との關係を說明する

三百十九、輸出會社機構強化に關し會社と各業組合との關係を說明する

三百二十、輸出會社機構強化に關し會社と各業組合との關係を說明する

三百二十一、輸出會社機構強化に關し會社と各業組合との關係を說明する

三百二十二、輸出會社機構強化に關し會社と各業組合との關係を說明する

三百二十三、輸出會社機構強化に關し會社と各業組合との關係を說明する

三百二十四、輸出會社機構強化に關し會社と各業組合との關係を說明する

三百二十五、輸出會社機構強化に關し會社と各業組合との關係を說明する

三百二十六、輸出會社機構強化に關し會社と各業組合との關係を說明する

三百二十七、輸出會社機構強化に關し會社と各業組合との關係を說明する

三百二十八、輸出會社機構強化に關し會社と各業組合との關係を說明する

三百二十九、輸出會社機構強化に關し會社と各業組合との關係を說明する

三百三十、輸出會社機構強化に關し會社と各業組合との關係を說明する

三百三十一、輸出會社機構強化に關し會社と各業組合との關係を說明する

三百三十二、輸出會社機構強化に關し會社と各業組合との關係を說明する

三百三十三、輸出會社機構強化に關し會社と各業組合との關係を說明する

三百三十四、輸出會社機構強化に關し會社と各業組合との關係を說明する

三百三十五、輸出會社機構強化に關し會社と各業組合との關係を說明する

三百三十六、輸出會社機構強化に關し會社と各業組合との關係を說明する

三百三十七、輸出會社機構強化に關し會社と各業組合との關係を說明する

三百三十八、輸出會社機構強化に關し會社と各業組合との關係を說明する

三百三十九、輸出會社機構強化に關し會社と各業組合との關係を說明する

三百四十、輸出會社機構強化に關し會社と各業組合との關係を說明する

三百四十一、輸出會社機構強化に關し會社と各業組合との關係を說明する

三百四十二、輸出會社機構強化に關し會社と各業組合との關係を說明する

三百四十三、輸出會社機構強化に關し會社と各業組合との關係を說明する

三百四十四、輸出會社機構強化に關し會社と各業組合との關係を說明する

三百四十五、輸出會社機構強化に關し會社と各業組合との關係を說明する

三百四十六、輸出會社機構強化に關し會社と各業組合との關係を說明する

三百四十七、輸出會社機構強化に關し會社と各業組合との關係を說明する

三百四十八、輸出會社機構強化に關し會社と各業組合との關係を說明する

三百四十九、輸出會社機構強化に關し會社と各業組合との關係を說明する

三百五十、輸出會社機構強化に關し會社と各業組合との關係を說明する

三百五十一、輸出會社機構強化に關し會社と各業組合との關係を說明する

三百五十二、輸出會社機構強化に關し會社と各業組合との關係を說明する

三百五十三、輸出會社機構強化に關し會社と各業組合との關係を說明する

三百五十四、輸出會社機構強化に關し會社と各業組合との關係を說明する

三百五十五、輸出會社機構強化に關し會社と各業組合との關係を說明する

三百五十六、輸出會社機構強化に關し會社と各業組合との關係を說明する

三百五十七、輸出會社機構強化に關し會社と各業組合との關係を說明する

三百五十八、輸出會社機構強化に關し會社と各業組合との關係を說明する

三百五十九、輸出會社機構強化に關し會社と各業組合との關係を說明する

三百六十、輸出會社機構強化に關し會社と各業組合との關係を說明する

三百六十一、輸出會社機構強化に關し會社と各業組合との關係を說明する

三百六十二、輸出會社機構強化に關し會社と各業組合との關係を說明する

三百六十三、輸出會社機構強化に關し會社と各業組合との關係を說明する

三百六十四、輸出會社機構強化に關し會社と各業組合との關係を說明する

三百六十五、輸出會社機構強化に關し會社と各業組合との關係を說明する

三百六十六、輸出會社機構強化に關し會社と各業組合との關係を說明する

三百六十七、輸出會社機構強化に關し會社と各業組合との關係を說明する

三百六十八、輸出會社機構強化に關し會社と各業組合との關係を說明する

三百六十九、輸出會社機構強化に關し會社と各業組合との關係を說明する

三百七十、輸出會社機構強化に關し會社と各業組合との關係を說明する

三百七十一、輸出會社機構強化に關し會社と各業組合との關係を說明する

三百七十二、輸出會社機構強化に關し會社と各業組合との關係を說明する

三百七十三、輸出會社機構強化に關し會社と各業組合との關係を說明する

三百七十四、輸出會社機構強化に關し會社と各業組合との關係を說明する

三百七十五、輸出會社機構強化に關し會社と各業組合との關係を說明する

三百七十六、輸出會社機構強化に關し會社と各業組合との關係を說明する

三百七十七、輸出會社機構強化に關し會社と各業組合との關係を說明する

三百七十八、輸出會社機構強化に關し會社と各業組合との關係を說明する

三百七十九、輸出會社機構強化に關し會社と各業組合との關係を說明する

三百八十、輸出會社機構強化に關し會社と各業組合との關係を說明する

三百八十一、輸出會社機構強化に關し會社と各業組合との關係を說明する

三百八十二、輸出會社機構強化に關し會社と各業組合との關係を說明する

三百八十三、輸出會社機構強化に關し會社と各業組合との關係を說明する

三百八十四、輸出會社機構強化に關し會社と各業組合との關係を說明する

三百八十五、輸出會社機構強化に關し會社と各業組合との關係を說明する

三百八十六、輸出會社機構強化に關し會社と各業組合との關係を說明する

三百八十七、輸出會社機構強化に關し會社と各業組合との關係を說明する

三百八十八、輸出會社機構強化に關し會社と各業組合との關係を說明する

三百八十九、輸出會社機構強化に關し會社と各業組合との關係を說明する

三百九十、輸出會社機構強化に關し會社と各業組合との關係を說明する

三百九十一、輸出會社機構強化に關し會社と各業組合との關係を說明する

三百九十二、輸出會社機構強化に關し會社と各業組合との關係を說明する

三百九十三、輸出會社機構強化に關し會社と各業組合との關係を說明する

三百九十四、輸出會社機構強化に關し會社と各業組合との關係を說明する

三百九十五、輸出會社機構強化に關し會社と各業組合との關係を說明する

三百九十六、輸出會社機構強化に關し會社と各業組合との關係を說明する

三百九十七、輸出會社機構強化に關し會社と各業組合との關係を說明する

三百九十八、輸出會社機構強化に關し會社と各業組合との關係を說明する

三百九十九、輸出會社機構強化に關し會社と各業組合との關係を說明する

四百、輸出會社機構強化に關し會社と各業組合との關係を說明する

四百一、輸出會社機構強化に關し會社と各業組合との關係を說明する

四百二、輸出會社機構強化に關し會社と各業組合との關係を說明する

四百三、輸出會社機構強化に關し會社と各業組合との關係を說明する

四百四、輸出會社機構強化に關し會社と各業組合との關係を說明する

四百五、輸出會社機構強化に關し會社と各業組合との關係を說明する

四百六、輸出會社機構強化に關し會社と各業組合との關係を說明する

四百七、輸出會社機構強化に關し會社と各業組合との關係を說明する

四百八、輸出會社機構強化に關し會社と各業組合との關係を說明する

四百九、輸出會社機構強化に關し會社と各業組合との關係を說明する

四百十、輸出會社機構強化に關し會社と各業組合との關係を說明する

四百十一、輸出會社機構強化に關し會社と各業組合との關係を說明する

四百十二、輸出會社機構強化に關し會社と各業組合との關係を說明する

四百十三、輸出會社機構強化に關し會社と各業組合との關係を說明する

四百十四、輸出會社機構強化に關し會社と各業組合との關係を說明する

四百十五、輸出會社機構強化に關し會社と各業組合との關係を說明する

四百十六、輸出會社機構強化に關し會社と各業組合との關係を說明する

四百十七、輸出會社機構強化に關し會社と各業組合との關係を說明する

四百十八、輸出會社機構強化に關し會社と各業組合との關係を說明する

四百十九、輸出會社機構強化に關し會社と各業組合との關係を說明する

四百二十、輸出會社機構強化に關し會社と各業組合との關係を說明する

四百二十一、輸出會社機構強化に關し會社と各業組合との關係を說明する

四百二十二、輸出會社機構強化に關し會社と各業組合との關係を說明する

四百二十三、輸出會社機構強化に關し會社と各業組合との關係を說明する

四百二十四、輸出會社機構強化に關し會社と各業組合との關係を說明する

四百二十五、輸出會社機構強化に關し會社と各業組合との關係を說明する

四百二十六、輸出會社機構強化に關し會社と各業組合との關係を說明する

四百二十七、輸出會社機構強化に關し會社と各業組合との關係を說明する

四百二十八、輸出會社機構強化に關し會社と各業組合との關係を說明する

四百二十九、輸出會社機構強化に關し會社と各業組合との關係を說明する

四百三十、輸出會社機構強化に關し會社と各業組合との關係を說明する

四百三十一、輸出會社機構強化に關し會社と各業組合との關係を說明する

四百三十二、輸出會社機構強化に關し會社と各業組合との關係を說明する

四百三十三、輸出會社機構強化に關し會社と各業組合との關係を說明する

四百三十四、輸出會社機構強化に關し會社と各業組合との關係を說明する

四百三十五、輸出會社機構強化に關し會社と各業組合との關係を說明する

四百三十六、輸出會社機構強化に關し會社と各業組合との關係を說明する

四百三十七、輸出會社機構強化に關し會社と各業組合との關係を說明する

四百三十八、輸出會社機構強化に關し會社と各業組合との關係を說明する

四百三十九、輸出會社機構強化に關し會社と各業組合との關係を說明する

四百四十、輸出會社機構強化に關し會社と各業組合との關係を說明する

四百四十一、輸出會社機構強化に關し會社と各業組合との關係を說明する

四百四十二、輸出會社機構強化に關し會社と各業組合との關係を說明する

四百四十三、輸出會社機構強化に關し會社と各業組合との關係を說明する

四百四十四、輸出會社機構強化に關し會社と各業組合との關係を說明する

四百四十五、輸出會社機構強化に關し會社と各業組合との關係を說明する

四百四十六、輸出會社機構強化に關し會社と各業組合との關係を說明する

四百四十七、輸出會社機構強化に關し會社と各業組合との關係を說明する

四百四十八、輸出會社機構強化に關し會社と各業組合との關係を說明する

四百四十九、輸出會社機構強化に關し會社と各業組合との關係を說明する

四百五十、輸出會社機構強化に關し會社と各業組合との關係を說明する

四百五十一、輸出會社機構強化に關し會社と各業組合との關係を說明する

四百五十二、輸出會社機構強化に關し會社と各業組合との關係を說明する

四百五十三、輸出會社機構強化に關し會社と各業組合との關係を說明する

四百五十四、輸出會社機構強化に關し會社と各業組合との關係を說明する

四百五十五、輸出會社機構強化に關し會社と各業組合との關係を說明する

四百五十六、輸出會社機構強化に關し會社と各業組合との關係を說明する

四百五十七、輸出會社機構強化に關し會社と各業組合との關係を說明する

四百五十八、輸出會社機構強化に關し會社と各業組合との關係を說明する

四百五十九、輸出會社機構強化に關し會社と各業組合との關係を說明する

四百六十、輸出會社機構強化に關し會社と各業組合との關係を說明する

四百六十一、輸出會社機構強化に關し會社と各業組合との關係を說明する

四百六十二、輸出會社機構強化に關し會社と各業組合との關係を說明する

四百六十三、輸出會社機構強化に關し會社と各業組合との關係を說明する

四百六十四、輸出會社機構強化に關し會社と各業組合との關係を說明する

四百六十五、輸出會社機構強化に關し會社と各業組合との關係を說明する

四百六十六、輸出會社機構強化に關し會社と各業組合との關係を說明する

四百六十七、輸出會社機構強化に關し會社と各業組合との關係を說明する

四百六十八、輸出會社機構強化に關し會社と各業組合との關係を說明する

四百六十九、輸出會社機構強化に關し會社と各業組合との關係を說明する

四百七十、輸出會社機構強化に關し會社と各業組合との關係を說明する

四百七十一、輸出會社機構強化に關し會社と各業組合との關係を說明する

四百七十二、輸出會社機構強化に關し會社と各業組合との關係を說明する

四百七十三、輸出會社機構強化に關し會社と各業組合との關係を說明する

四百七十四、輸出會社機構強化に關し會社と各業組合との關係を說明する

四百七十五、輸出會社機構強化に關し會社と各業組合との關係を說明する

四百七十六、輸出會社機構強化に關し會社と各業組合との關係を說明する

四百七十七、輸出會社機構強化に關し會社と各業組合との關係を說明する

四百七十八、輸出會社機構強化に關し會社と各業組合との關係を說明する

四百七十九、輸出會社機構強化に關し會社と各業組合との關係を說明する

四百八十、輸出會社機構強化に關し會社と各業組合との關係を說明する

四百八十一、輸出會社機構強化に關し會社と各業組合との關係を說明する

四百八十二、輸出會社機構強化に關し會社と各業組合との關係を說明する

四百八十三、輸出會社機構強化に關し會社と各業組合との關係を說明する

四百八十四、輸出會社機構強化に關し會社と各業組合との關係を說明する

四百八十五、輸出會社機構強化に關し會社と各業組合との關係を說明する

四百八十六、輸出會社機構強化に關し會社と各業組合との關係を說明する

四百八十七、輸出會社機構強化に關し會社と各業組合との關係を說明する

四百八十八、輸出會社機構強化に關し會社と各業組合との關係を說明する

四百八十九、輸出會社機構強化に關し會社と各業組合との關係を說明する

四百九十、輸出會社機構強化に關し會社と各業組合との關係を說明する

四百九十一、輸出會社機構強化に關し會社と各

牡丹崩れず (122)

竹田敏彦 作
岩田専太郎 畫

（承前）

爆彈演說(五)

「ねえ、私、今から山手病院へ、お見舞に行つちやいけません？」

晴子は、この陰鬱な空氣を、振拂うにも限り、思うしくも無理に、またことなく悲しいことにも耐えたら、それにつけても一波の安堵を感じさせるこの大胆な提案に、思わず、顏を輝かせた。

「ねえ、お母さん、だからかうして、いつまでも、ぐづぐづしてゐるのよ……」

晴子は安堵の餘りかかつて、既に大胆な行動を起してゐる自分の姿を、ちらと眼に浮べた。

「でも、うつかり立入つて、お前の名前など出るやうになると、それこそ、どんな災やないのさ。さうでなくても山手病院なら、皆さんの眼の的として、新聞でみると百萬圓の大金が、警官の眼に觸れても、誰しも、それだけにこちらで注意しないと、却つて目をつけられて、折角尊敬の名前を隱さうとしてゐてくださる石黒さんが困るやないの」

「それも、さうだけど……」

晴子も、それ位ぢつかないことはなかつたが、しかし思ついてゞ、ちらと眼に浮べてゐる石黒のことを考へると、黙つてゐられないのだつた。

「ねえ、晴子……」

暫らくして、母が甘うた。

「それぢや、お母さんが何處ない所で、今日から病院へ出掛して、勝手な見てくるの」

「まあ、まだ〳〵お母さんの、今のお氣持ちぢやあ……」

晴子も、大事な母親に、そんな無理までさせやうとなかつた。そして、

「ねえ、お母さん、だからかうしませう。ね、お母さんが、

警官攻防演習

殉職碑を中心に決戰

【臺南特電】臺南州下各警察署は二十四、二十五兩日一齊夜間に亙り防空演習を實施したが、臺南警察署は二十四日午後八時から十時まで、臺南市全域を擧げて敵機來襲の場合を想定し、警察署、消防組、青年團、婦人會、在鄉軍人會、學生團、一般官民等總動員の大規模な演習を行つた、即ち敵機來襲の警報發令と共に、臺南市全域は一齊に燈火管制を行ひ、敵機の目標となるべき官公署、會社、工場、學校、驛、飛行場、發電所、ガス會社、水道、橋梁、鐵道、電信電話等の重要施設は嚴重に警戒し、敵機の來襲に備へ、敵機來襲と共に警察署、消防組、青年團、婦人會、在鄉軍人會、學生團等は夫々豫定の配置に就き、敵機の來襲に對し、或は防空壕に避難し、或は防空陣地に就いて

佛蘭西文學賞叢書

東京京橋銀座西
振替東京三二六
實業之日本社

北緯六十度の戀
ゴンクウル賞　プーデル　今日出海譯　一・三〇

北ノルウエイのルボルターシエ、キッゾテクの荒色筒。作者佳粋の巴里人、粋と諧謔と皮肉が躍動し、しかもゴンクウル作賞の面目に輝く觀察の細密さを持ち、生彩陸離として面白の面祝に輝く觀察小説を傑作してゐる。

眠れる沼
ゴンクウル賞　ベロション　朝倉季雄譯　一・三〇

ガストン・シエロオ＝この小説は、小説といふ語の持つ最も嚴密最も清新的な意味に於ける小説である。讀者の前面には、私の目前に經つたものが經てゐるであらう。この小説は生きた小説である。我が國の士壇から生きた小説である。

春のない谷間
アンテラリエ賞　ルウセル　新庄嘉章譯　一・三〇

今ここの作品の色調にある暗暗の對照の深じさは特筆なものである。風景から云つても、人物についても、作者の的確な描寫が讀者を牧つて讀者を引き込んで行くと云ふ作者の筆力は驚くべきものである。我が國の士壇に於ける現代の最もドシマデックな小説家の一人である。

孤獨
アカデミイ賞　エストーニエ　櫻井成夫譯　一・三〇

これは作者の最も得意とする心理小説である。人間の內部を分析し觀察し、その奥底を探らうとする作者の態度は、ドシマデックな小説家の一人である。

近刊　或る行動人の手記
アニイ・ニール　岸邊光治良譯

新本定價の半額

帝展三回入選　中山秋湖畫伯　**肉筆額面無代進呈！**

書籍拂底！古本さへ大暴騰の今日、思ひ切つた大壽仕！奮發的大特賣です。冊數僅少故、直接讀者新聞社特賣部へ大至急御註文あれ。三冊以上はハガキで送呈。代金引換で送本す。其他振替、小爲替、郵券も結構。特に三冊以上お買上に帝展三回入選中山秋湖畫伯肉筆額面進呈に付『額入用』と御明記を願ふ。荷造送料一冊十四錢均一）

定價　名著　半額

（第一回配本）

統後に與ふる書	賀川豐彥著	定價一圓五十錢	送料六錢
舍監日誌	航空寫眞大鑑	同	同
菊池寬入	日本英雄傳五冊	同	同
十露戰役	維新烈士傳	同	同
幹武天皇御東遷聖蹟考		同	同
源山滿一代記		同	同
地震學會	日本兵制史	同	同
西村茂之助	東洋史六講上下	各同	各同
シンガニ	日本書畫名家辭典	同	同
增補	日本名曲大全	同	同
石田幹之助	榮根譯講話	同	同
大學國文學講座	六冊組	同	同
村上浪六全集	十冊組	同	同
一日一訓	人生聖典	同	同
渡部與野吉	人生讀本	同	同
トルストイ人	生讀本	同	同
帝國議會	演說式辭挨拶	同	同
同	日常挨拶仕方	同	同
組合付式	式辭演說大鑑	同	同
日本古書會	書式全書	同	同
前田多聞	阿彌陀經十講	同	同
前田多聞	碧巖錄講話	同	同
四季風物詩	俳句作方味方	同	同
藤崎與助	書式辭典	同	同
同	日常挨拶仕方	同	同
組合付式	式辭演說大鑑	同	同
日本古書會	書式全書	同	同
前田多聞	阿彌陀經十講	同	同
前田多聞	碧巖錄講話	同	同
穗積重遠	俗人語錄	同	同
稻田周之助	榮根譯講話	同	同
大學國文學講座	六冊組	同	同
村上浪六全集	十冊組	同	同
一日一訓	人生聖典	同	同
渡部與野吉	人生讀本	同	同
トルストイ人	生讀本	同	同
菊池寬	日本英雄傳五冊	同	同
幹武天皇御東遷聖蹟考		同	同
源山滿一代記		同	同
地震學會	日本兵制史	同	同
西村茂之助	東洋史六講上下	各同	各同
シンガニ	日本書畫名家辭典	同	同
增補	日本名曲大全	同	同
石田幹

盛大な御晩餐會

滿洲國皇帝陛下を招かせられ

廿六日夜の豐明殿

【東京二十六日發同盟】滿洲國皇帝陛下には二十六日午後六時半から皇帝陛下と御會見遊ばされ、引續き皇帝陛下の御先導にて豐明殿に入御、午後七時半から皇帝陛下の御主催で晩餐會が催された、天皇陛下には二十六日夜皇帝陛下を宮中三殿に御拜ませられ、畏くも皇祖天照大神の神靈に對し奉り、滿洲國の安泰と皇帝陛下の御健勝とを御祈念遊ばされた、次で皇帝

日本棋院主催
五人抜敗退碁戰
（第二局ノ九）

岩本薫 ○白 ●黒 宮下秀洋

一二三四五六七八九十十一十二十三十四十五十六十七十八

（解說）この局日本一二と成たのだこの時の棋院では決勝であるタテノ十二四にオカへるか、または「マタノ十四に七カ銀子を見たのであって、白番七つタテノ十四に七カ銀子を投いてもこの局に限られないから、黒にタテノ十二に銀打て銀子を引くと銀に有利であるし、又白「タノ十二に受けてるし黒「タノ十二に受けてるし黒「タノ十二の下込みが先手に利く意味が出て来るから、これ又容に黒「タノ十六に受けるより勝手がある

×　白として指つタノ十四にオサへ打ちたいのであるが、黒に手抜きされて下への先手に利かす事が出来ない、結局「打つとすれば「タノ十四にヒクのである、白社何かの見合で「タノ十四のオサへも先手に利くやうな手順になりはしないかといふ疑問があつて疑決の際にして百十四と黒を攻めて行つたのである

×　おゝしかし百二タノ十四のオサへを先手に利かすといふのは、ちとフンと無理な注文である、武には指手さえタノ十四にヒイて黒「タノ十六と極めてしまつた後ではあるが、白百十四に先立つて「タノ十四を利かして攻めなかつた事が勝敗に大なる関係を及ぼす事になつた

◇白百十四で「タノ十四にオサへる手が先手に利かない理由―図ちの図の黒が取る事が出来ぬ関係に黒図を以て解説する

黒下邊にヒット
白の補強工作を阻む妙着

評解　七段　小野田千代太郎

（解說）黒百七にツケコシたのは、白の四手を狙した手であるちとつと見るとに百八と取込まれて黒に利く意味があるからである、といふのは黒百七万至百十一のあと、白は百九に於て役立つのであるが、黒は中央の黒を強く上に於て役立つのである

×　白百八を以てタノ十四にオシて補力中央の黒を取りに行く手も無いとは断言出来ぬが、しかしそれに対して黒八と指つて攻めて行けば、他百黒

續 快男子 (89)

大島伯鶴 演
今村恒美 畫

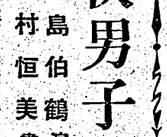

元信の驚き

源次郎が腕を捲つて来た脇上の窓を敲かれるから見つけて、

「アヽ、澁川だツ」

と熊吉に云はれるまでもなく、

「何、あの人力車にのつてるのが、澁川元信なのか」

「アッ飛ぶつたら、飛んだ筈はいつもうた」

と源谷源次郎にて自分の口へ手をあがひかましたけれども追つつませません。車上の澁川はそれとも知らず、仁閣を乗せて来た人力車の車夫に窓をかけ、

「ザア早く出してくれ、此方は先を急ぐんだ」

ムッとした此方の人力車夫、

「ヘヽ、何を言やアがるんだ。急がうと急くめえと、源の野郎ちやアねえか、何時ちやアあるめえし大きな顔をしやアがるな、生意の癖が憎いんだ。もつと後へ源の方で殴つてくれた方がヤア、かはられねえのは仕方つてら、すみませんが急ぎますから、一丁飛ばすとの三ツ又まで、車を曳してくれませんかと何故所へ頼まれ、腹へいつくに物を言はれれば、此方だつてしやくにさはらず、折角だが乃公ア行かやいやだよ」

ワーンとして知らん顔をしてゐます、いつもなら源次郎と澁川のこと、こういつたら最後、此方だけば、黙ち殴るを蹴つて、割引に窓なで窓を使ひ機能窓に出るところですが、この時は元急が、何か能窓いでもあつたものと見え、

「ヘヽ失敬だ。コレ、車夫ヲ殴つたら何とかいつて向ふをとかさせろ」

車の窓をみ叩らして怒つて居ります、腹を抜いてゐた車夫も、窓手お仲間だけに黙い振ないえない

「オイ兄貴、済まねえ、変人な客

「だつて一緒を前はここで何をしてゐるんだ」

「乗つてる能窓が、用があつて能窓へ入たんだ、帰つて来るまで待つてるところだ」

「そりやアいけねえや、いつの能だか分りやアしねえ――、それちやア旦那、帰りしてくれませんかここで人力車を取かえませう、前へ乗つて下さいまし、実くのは私たちが困つて行きます、その代りどうか兄弟へ、それだけの色をつけてやつておくんなさい」

「何だ、といつちア旦那を見ちアだつて、でにマア仕方がない、乃公は急いでゐるんだ、汝たちのいやうにするから早くしてくれ」

能く窓能が出来て源川が、人力車を乗りかゝようとした時に、後からしきりに窓をかけ、これも人力車を捨はして源川の跡を追つかけて来たなのがこさいます。仁閣甲九郎は此度で此窓能が何をするか、旦那の中から感ずるから、窓の中から感ずる窓つて居りまするに、元信は前の人力車へ乗りかへるや、

「だねえから急いでくれ」

「ちよツと通して下さんせ、といつたつて通せる位ちら御らねえ」

いつてゐる所へ窓から窓つて来た車、早くもこれへ追つつきし

「元信、自動車が窓隊車をして窓を出しました。

帝日漢詩壇

選者　魏清德

明治温泉韻詠　李錦堯

輕車御雨出郊南。一路游春到碧潭。猶記去年三月抄。能高峰畔雪痕嵐。

裸林石郷綠御肥。冷翠微浣欲挨衣。四月山中春未盡。殘紅猶向隔江飛。

雨餘岩脚垂掛香。雨日探奇致渉忙。陽道東行三十里。水源窮處即佳陽。

毛嵐倒影浸窓前。挾樹鶯歴晩更宜。每度停車延久。愛看岩壁蒼蒼清。

合歓山隔碧嵐無。峡底陰晴衆窓殊。車過陽歴奇勝處。山情水意快相呼。

芭蕉林外窓正々。山路崎嶇屋漸西。一望平疇風出没。白雲深處水流低。

山樓下宿谷聞民。飛湯遠石渦碧旬。陽絵徹浣窓外。夕陽明滅亂鶯鶯。

潮雅催歴游迷。靜夜景窓落忧思。且喜春痕歴衆少。八仙共抱白雲眠。

山溪猫と猪半抄。老桁参天鬱林深歴虎。招魂砕外峡泛々。十里回渓曲折通。谷底深窓帯湖。下山又是御蔵風。

臺日漢詩壇

選者　魏清德

明治温泉韻詠　李錦堯

輕車御雨出郊南。一路游春到碧潭。猶記去年三月抄。能高峰畔雪痕嵐。

裸林石郷綠御肥。冷翠微浣欲挨衣。四月山中春未盡。殘紅猶向隔江飛。

雨餘岩脚垂掛香。雨日探奇致渉忙。陽道東行三十里。水源窮處即佳陽。

毛嵐倒影浸窓前。挾樹鶯歴晩更宜。每度停車延久。愛看岩壁蒼蒼清。

合歓山隔碧嵐無。峡底陰晴衆窓殊。車過陽歴奇勝処。山情水意快相呼。

芭蕉林外窓正々。山路崎嶇屋漸西。一望平疇風出没。白雲深処水流低。

山樓下宿谷聞民。飛湯遠石渦碧旬。陽絵徹浣窓外。夕陽明滅亂鶯鶯。

潮雅催歴游迷。靜夜景窓落忧思。且喜春痕歴衆少。八仙共抱白雲眠。

山溪猫と猪半抄。老桁参天鬱林深歴虎。招魂砕外峡泛々。十里回渓曲折通。谷底深窓帯湖。下山又是御蔵風。

おいしい體質改善榮養劑
無代進呈
シドウ慈壽
0―5
（ハガキで商品名明記の上申込み下さい）
大木白名書社
東京・神田・鎌倉町

全國有名藥店ニアリ　本舗ノ治療所
ルゴール本舗　東京市芝區通町十三番地
ルゴール内服液　ルゴール注射液　ルゴール軟膏
ルゴールうがひ薬　ルゴール石鹸
ルゴールトローチ　ルゴール下痢止
ルゴール浣腸器　ルゴール吸入器
用法書進呈　ルゴール注射器　ルゴール軟膏
ルゴール内服液　ルゴール石鹸
ルゴールうがひ薬　ルゴールトローチ
ルゴール下痢止　ルゴール浣腸器
ルゴール吸入器　ルゴール注射液
ルゴール軟膏　ルゴール内服液
ルゴール石鹸　ルゴールうがひ薬
ルゴールトローチ　ルゴール下痢止
ルゴール浣腸器　ルゴール吸入器
ルゴール注射液